滿洲報

大正十三年六月一日

本報價目　每張銅幣六枚　每月現大洋八角五分　郵寄現大洋九角五分
廣告　一行十四字起碼　每日每行現大洋一圓　詩刊及長期者另議
發行所　大連市山縣通一四二番地　滿洲報社
電話　編輯部七五一三番　經理部四〇三四番
振替貯金口座大連三七三番

論說

孫閣總辭職　（恂恂）

孫寶琦辭職之聲浪、溯其登台未久、即達於吾人之耳鼓、其間之不知經若干波折風浪、勸勉挽留其運命始得苟延至於今日、乃本社昨日京電傳來、謂二十九日之閣議畢後、復開秘密會議、決定總辭職、其原因則爲德發債票問題、閣員意見不克一致、遂乃迫而出此云

孫閣之壽命不長、當其登台之始記者已早逆料及之、而著爲評論矣、顧乃閣潮起伏、殘喘苟延、迄乎今日、竟以德發債票問題而總辭、以斷送其生命、然迹孫閣成立以還、維時數月、此數月之中、其政績若何、功効若何、早在國人洞鑒之中、是孫閣之在此數月之中、不過徒擁內閣之虛名無裨於國計民生、僅存軀殼、早失靈魂矣、略其既往、究其近來觀夫對粵對川之大員任命各令、可以知其詳且盡矣

顧孫寶琦氏、當任閣揆之初、曾高標誓守國憲和平統一之大幟、宣於口而筆於書者、業已幾見不鮮矣、國人以孫歷官兩朝、縱極巧宦固位之能、然而碌々一生、無大功過、桑榆景暮、或惜晚蓋較諸藏垢納污者流、自是高出儕輩、以故國人截短取長、逾格優容、詎孫據位以還、祗知爲官、不知爲國、祗知有車馬僕僕左右阿諛之榮、不知有食言貪祿萬年遺臭之辱、雖尙不致賣國以求榮然其庸懦適足以誤國、誤國之罪則有甚於賣國害國者矣

孫既有誓守國憲之宣言、而於金法郎德發債各案、何以不遵照憲法、交由國會公議乎、既不交國會公議、復諉過於財王、以自洗其清白、豈不知財王僅一閣員耳以責任內閣言、閣揆之對外、當獨負其全責乎、孫氏以之卸責、則巧矣、其如違反國憲何、對粵對川之各令、不啻爲挑戰啓釁之文以主張和平統一誓守國憲不渝之孫氏、乃有此種昏亂之命令、殊令人不可思議、況督理名稱、國憲所無、省長民選、載在法典、所謂誓守國憲者、憲於何有、和平統一者、將見禍結兵連矣

或謂川粵之命令、法德之兩案、均非孫氏之悃忱、咸爲後台之意旨以致釀成今日內閣之現象、川粵兩令、既已被迫以發表、法德兩案、當必繼續以促成、孫氏或有畏於萬世之遺臭、而即以決不承認損失太鉅之債票以去、稍邀國人之同情、抑稍贖前愆歟、果爾則孫氏或當可爲國人所諒也夫

中外要電

孫閣辭呈被退回　（北京專電 卅一日發）

國務院否認孫總理辭職說、但據確實消息、曹總統已將辭呈退回、并令王毓芝顏惠慶前往慰留以挽回辭意

各方歡迎杜大尉　（北京專電 卅一日發）

杜大尉現在計畫、擬在北京滯留三日、再向奉天飛行、或換乘張作霖之飛行機、取道平壤下關福戶、向東京飛行、又杜氏將列席大總統海陸軍參謀部之招待、夜間則當列席航空處督辦及法國側之招待云

法機定期離北京　（北京前電 卅一日發）

法飛行家決於一月由 京出發、東渡、豫定途中落機地點、爲山海關、奉天、蘇家屯、安東、平壤、大邱、廣島、大阪、東京、約在日本停留十日、由橫濱歸國

孫洪伊在津行動　（天津專電 卅一日發）

孫洪伊氏、及其同 派在津行動、令人頗可注目、孫氏現與其同派連日在德義樓開秘密會議、大約係驅逐孫寶琦、倚吳佩孚勢力以組閣、但保定派不喜孫氏組閣擬擁護王毓芝氏、將與吳景濂提携對待保定派、測觀孫氏不日卽將晉京、今日內閣問題與天津王承斌之態度、均可注目、王氏以受洛吳之排斥仍依然露辭職意王氏既與吳景濂提携、而孫洪伊乃爲吳佩孚關係之人、頗有趣味但孫氏與王氏避免會見云

商團竟欲引陳烱明入粤　（廣東專電 三十一日）

發廣東各商團、向汕頭陳烱明陳情謂革軍自入廣東、誅求無所不至、請陳返軍、除其暴政云

將拒絕新美使乎　（東京專電 卅一日發）

繼任駐日美國大使、任命現駐華公使舒爾曼氏繼之、大約一週間日政府即能 接到政府之公式文書、舒爾曼 氏爲人極溫厚、歷來駐華公使中以美爲極和靄、其對中國例如三井對夫耶迪拉爾無電問題、非常强硬脅迫中國、最近對於移民法案、彼又在天津演說鼓吹排日、對日並無好感、結局日政府將必婉曲拒絕云

美任舒爾曼爲駐日大使　（華盛頓電 三十日發）

美政府決定任命現駐華公使舒爾曼氏爲新駐日大使、現已將照會日政府、若經日政府承認、六月上旬爲芝氏歸國以前、令舒爾曼氏轉任東京

革新部分爲兩派　（東京專電 卅一日發）

後繼內閣、將命護憲三派組織、則必由革新俱樂中推選一人入閣故有推薦犬養或古島一雄氏之意、關直彥氏則非常不快、以爲千載難得機會不可失去乃開始活動、指揮濱田國松氏等樹立一派、以爲後援以奪司法大臣之位、犬養對此亦無可何如、唯坐待其成以聽天命而已、遂至部內分爲二派、二十九日會開總會、其事愈暴露於天下、無有不知革新俱樂部之分裂此實足以延及護憲三派勢力、影響政權也、代議士會有主張犬養、如欲變動、院內大勢不如逕直入閣之說、惹起一大混亂云

護憲三派各首領之論調　（東京專電 三十日發）

憲政政友革新之護憲三派、一齊在其本部開總選擧後第一次之議員總會、經幹事循例周旋後各黨首起而演說大要如左

加藤憲政總裁日英國之政治家、好言政治協調、但不可僅以協調爲事、必也有政治之眞僞、不枉其主義與主張、關于憲政會將來之政策、應俟諸異日、我黨須勝而不驕、結束邁進

高橋政友總裁日、吾輩以確立々政治爲目的、現內閣崩壞後、當益鞏固同志之聯絡、脫離黨派之感情、傾至誠而担任督救時局之大業

犬養革新首領、則仍力言三派應相互提携

日俄分岐點待再議方決　（東京專電 卅一日發）

休會中之日俄會議、現在立於分岐點、來週再開會議、大約即可協定其可否

意學者對地震學之發明　（羅馬專電 三十日發）

伊大利地震學泰斗賓蘭基、喀塞里二氏發生地震學原因、最近在地震學會發表其學說、賓蘭基氏云

地震因地、球表面之部分的收縮、而起一線之震動喀塞里氏謂地震因在太陽系之諸有性間、運行電波之作用地震可以機械測知、測定時間在十五分前、能受電波之感動、故地震襲來、可在十五分以前豫知

蘇維埃聯邦婦女之現狀

俄報云、蘇維埃革命之最大主義之一、爲男女權利完全平等、現時在政治上此項主義已完全實行法律上無論已嫁未嫁女子、其地位均與男子絕對同等、凡男子所具之資格、一律許予女子、全無兩性上之分別、行政機關一切職位、女子皆可充任唯此係法律上之規定、接諸事實、婦女並未與男女均平擔負行政工作、因女子有習慣風俗種種拘束、而識字者少、智識缺乏、尤爲一大原因、現時俄羅斯本部不識字婦女百分之七十三、比較不識字男子約增三倍、除俄羅斯本部外、蘇維埃聯邦之其他部分女界智識幸昧情形、與俄本部不相上下、凡市鄉蘇維埃選擧、參加之婦女不過佔全部投票百分之十四、省蘇維埃選擧、婦女投票人僅佔百分之五五、至於全俄蘇維埃大會選擧、則僅佔百分之二、九而已、婦女投票人既如是之少、各蘇維埃執行委員會中之女委員祗有全部委員百分之〇、九、省蘇埃執行委員會女委員祗有全部委員百分之二、三、一九二三年女姑員人數較增、但實數幾何、尙無可調査一九二四年三月七日、蘇聯人民委員行政會與各地方行政機關會而後、發表一種新法令、適用於仍吉斯土耳其斯坦及巴什扣三共和國凡女子出嫁、親朋不得贈送金錢或物品新娘方面亦不無收受此種錢物、違者均以刑事罪論、又無論何人、强迫婦女結婚違其所願者、亦以刑事罪論、文在奧里安脫自治區城內發表一法令、凡男盜婦女與之結婚者、强迫婦女與他人結婚者、與未成年之女子結婚者、一夫數妻者、及贈送婚禮者、均爲刑事罪、又規定凡婦夫離婚後、婦之自有財產及在結婚中息得財產之二部分、均歸婦所有、目下各工團中女團員佔全部團員百分之三六、六、爭議調辦委員會中女委員占百分之二十一、五、勞工保護委員會中女委員占百分之三二、五、教育委員會中女委員占百分之三〇、三、互助基金委員會中女委員佔百分之十八、參預各代表會議之女代表佔百分之三二、六、以女工團團員人數與西方各國女工團團員人數相較、已有過無不及、近來女界中合作運動頗爲發達、自一九二一年以來、凡擧行農民或無產階級婦女會議、必有關於合作之演講、此種宣傳運動已得良果婦女加入各合作社者、其數日增凡各行政及管理委員會以及合作社、現均有婦女參加、在各地方行政機關中任職之女工人農人現已有七千五百餘人、蘇聯全境各省各地方、近來常開特別婦女會議、討論種種問題、小而至於農工界家庭、日常瑣屑之需要大而至於對外政策及德國現狀均爲注意之問題、新出農報多種、編輯及選述者均爲農界婦女、有許多農婦現爲著名之組織家云

國外要聞

俄移民團出發

俄國避難向加拿大移民團一行、按照豫定由當地出發計三十家族合百十四名、一行訂于六月一日中大連出發向溫哥武（三十日哈爾濱發）

俄共產党十三屆會

莫思科五月二十四日華俄電、全諾維夫氏代表俄共產黨中央委員會、在全俄共產黨十三屆大會中報告政治情形、略謂俄共產黨對內外政局、甚抱樂觀、原因至多此一年間之外交、以英外長柯遜氏對俄最後通牒始、以正式承認蘇聯終、目前倫敦會議、以麥丹納氏是賴、其結果如何、雖難預爲逆料、但蘇俄亟望共臻於成、固屬事實而應鄭重聲明者也、歐洲各國對俄政策多與第二國際密切相關、尤以英國爲然、但第二第三兩國際、在主義上雖顯著不同、然於英俄會議無傷、德國搜查俄代表緊事件、乃德國新會民主黨所爲、同時該黨並欲冒險犧牲其與蘇聯之關係、以博得法國之歡心、此項紛糾、徒使德國在蘇維埃租借政策中留一枝節而已蘇維埃政府應和平謹愼、一如以往之態度、此一年間之內政若分別言之、民族問題已解決、經濟有相當進步、工農結合已成功、加入共產黨之工人逾二十萬、目前農務情況、已達戰前百分之七十八、工業百分之四十八、國內貿易百分之二十、工資百分之六十、市面危險已消滅、今後之要務、乃振興大工業、整頓市面、促進合作事業、對於新經濟政策約束方法之注意、抵抗私資、須依促進合作運動以進行、改良幣制、現已完全實行、此乃蘇維埃經濟恢復之表徵、約言之、蘇聯內政外交均有顯著進步、前此反對現行政策主張之謬誤、已可完全證實云云、又同日電、施塔林氏在全俄共產黨大會中報告組織概況、大要謂一年前黨員有四十八萬五千人、現已增至六十萬人其中百分之五十五爲工人、百分之二十爲農民、百分之二十一爲政府人員及各界職員、俄國少年共產黨一年前有黨員三十萬七千人、現已增至五十七萬人、職工聯合會已由四百二十萬人、增至百二十萬、消費組合運動由四百萬人增至七百萬人云云

羅俄會議之變化談

俄國外交、向以善變著稱、與其鄰邦羅美宜、極多難解決之問題其尤著者、爲爭疆土、羅國東境卑阿刺伯、爲俄 國進 窺土耳其康士坦丁城之要道、俄國當軸、爭之甚力、以近百年內、其地固屬俄也、羅政府則謂百年前未歸俄時、其地固屬慕沼大公國、嗣慕沼國與懷來國合併成羅美宜、是今日之羅美宜君主國、當然能以慕沼繼乘人地位、收回卑阿刺伯境土、各執一說、迄難相讓延至一九二四年三月、因兩造之同意、選擇現居中立地位之維也納城開會議、羅俄兩代表團、自三月二十七日正式集合、六月七日間、無非以辯論相抵觸、四月二日會議決裂、中俄新聞界、有神經過敏者、且恐羅俄之間發生戰事、將從此而擾亂中歐、動搖大局、不意四月上旬之羅美宜報紙、尙從容揭載卑阿刺伯首府新青犧歸附羅國六周年慶典盛況、車站有地方之歡迎羅總理自際安之演說、大禮拜堂有感謝神靈之瞻禮所禱、又有紀念之銘誌、古裝之遊行、以及宴饗樂劇諸會、湊趣助興、種種事實、適集局外人意料相反、三月二十七日、卑阿刺伯之歷史紀念日也今歲羅俄會議此時開幕往歲地方議會、適於此時請求歸附羅國、而彼英法義日四强國之協議認可、即根據地方議會之請求書、玆譯誌其原文如下

慕沼民主國、東南濱黑海西北連接奧匈舊有之國界南沿多惱河、西沿白露河、東北兩方沿尼思河、全部疆土、昔在百年以前曾由俄羅斯國掠諸古慕沼國今就歷史與民族言正義昭然就人民享有自決前途禍福之權責言分所應得應自即日爲始復與母國羅美宜相合爲一永矢弗渝

經濟欄

大連豆餅變質生菌問題　各團體現正東研究適當辦法中

去年收穫之大豆、多有濡濕、出油成分不足、油房與賣主間時起爭議、屢誌本報、最近由大連運消日本之豆餅、因內含水分、熱氣薰蒸、遂發酵變質、外生細菌、買主方面不認收受、又生重大糾葛、於是日本內地之豆餅販賣商人、通知大連滿州重要物產組合、及特產交易組合等、對於發到之豆餅、請其注意、滿州重要物產組合接函後、於二十日檢查保管中之豆餅、多生細菌、內以大連製出之餅、生細菌者尤多、沿線各地油房所出、比較爲良、蓄存粮之家、均係儘先出賣濕豆、大連油房、春冬二季、均未停止工作、以故消費者濕豆爲多、沿線各油房、因平時搾油無利、不敢預存大豆、待到有相當獲利機會之時、始敢乘間買豆製油、現下所買之豆、濡濕者少、以故製品亦較優良、現在大連油房所製之餅、因天氣炎熱、僅一星期、卽生細菌、品質護成黑色、重要物產組合、因此關係、已招集職員會議、講求善後之策云

錢糧商情

經濟不振、市面荒涼、加之五月節關臨近、商家正在追對欠債之時、市面景象、因此則不免益形蕭米、而一般人心、於此更有難言之志、噫經濟界之前可畏已甚、三十一日、爲日皇太子成婚之大宴饗、一日又値星期、故而特產市場、遂則益形閑散非常云、則無論大豆、豆餅、豆油、高粱、行市連日均極低疲、錢鈔市場依舊閑散如也、而倫敦大條、一氣奔至爲三十五片、上海標金不動銀票行情、仍形閑散云

天津麵粉廠請限期禁設新廠未准

天津壽星麵粉廠等、因鑒於麵粉充斥、銷售困難、因呈請設新廠近農 商部因據商 會之函復、已拒絕所請矣、玆將農部咨直隸省長文探錄於下

爲咨行事、前准咨稱據天津壽星麵粉公司等請呈限期禁設新粉廠、請核辦見復等因、當以麵粉一項、關係民食、供求之間、亟應兼籌并顧、現在天津地產銷數目并進出口情形如何、均應詳細調査、咨請飭屬查明核復、再行核辦在案、玆准復稱當經令行實業廳轉飭詳查去後、玆據該廳飭據天津縣轉據商會函、據調查股呈復、查天津并非產麥之區、各該麩粉公司所用之小麥、皆由魯豫皖等省運來、各廠所出麩粉、雖多行銷本地、倘恐不足、祇洋粉及上海麩粉大宗進口、售價又廉、各該廠所出之麩粉、多被充斥、銷售困難、若如各該麩粉、公司所請限期禁設新廠、將來麩進口、勢必日益增多一本地麩粉、更被充斥、利權外溢、其何以堪、况營業自由、載在憲法、麩粉一項、有關民飾、各該公司何能享有專賣權利、自無請求、限期禁設新廠之理等情、咨復核辦見復等因前來、查此案既據該會呈稱前情、所有天津壽星麩粉公司等所請限期禁設新廠一節應勿庸議、相應咨請貴省長查照飭遵、此咨直隸省長

商情（卅一日）

特產行市

銀建（早市）

▲大豆

六限	五·一〇〇	五·一〇〇	五·〇九〇	五·〇九〇
七限	五·一六〇	五·一六〇	五·一四〇	五·一四〇
八限	五·二三〇	五·二三〇	五·二〇〇	五·二〇〇
九限	五·二八〇	五·二八〇	五·二五〇	五·二五〇
出來高	九十車			

▲豆餅

六限	一·六八五	一·六八五	一·六八〇	一·六八〇
七限	一·六九五	一·六九五	一·七〇〇	一·七〇五
八限	一·七一〇	一·七一五	一·七一〇	一·七〇五
所成數	七萬九千片			

▲豆油

六限	一·四八〇	一·四八五	一·四八〇	一·四八〇
六末	一·四八〇	一·四八〇	一·四八〇	一·四八〇
七限	一五·〇	一四·八五	一四·八五	一四·八五
所成數	六千箱			

▲高粱

六限	三·〇三〇	三·〇五〇	三·〇三〇	三·〇〇〇
七限	三·一五〇	三·一六〇	三·一四〇	三·一六〇
八限	—	—	—	—
所成數	二十三車			

銀建（晚市）

▲大豆

六限	五·〇七〇	五·〇〇七	五·〇七〇	五·〇七〇
七限	五·一四〇	五·一四〇	五·一三〇	五·一三〇
八限	五·一八〇	五·一八〇	五·一八〇	五·一八〇
九限	五·一九〇	五·一九〇	五·一九〇	五·一九〇
所成數	二十二車			

▲豆餅

六限	一·六七五	一·六七五	一·六六五	一·六六六
八限	一·七〇〇	一·七〇〇	一·七〇〇	一·七〇〇
所成數	一萬二千片			

▲豆油

六限	一四·八〇	一四·八〇	一四·七五	一四·七五
所成數	三千箱			

▲高粱

六限	三·〇五〇	三·〇五〇	三·〇五〇	三·〇五〇
七限	三·一六〇	三·一七〇	三·一六〇	三·一七〇
八限	三·二〇〇	三·二〇〇	三·二〇〇	三·二〇〇
所成數	十七車			

錢鈔行市

先物（早市）

	開行	散行
十三限	一二五九〇	一二五七五
所成數	百四十八萬圓	
廿七限	一二五八五	一二五六〇
所成數	八萬圓	

金換小洋　九十六圓六十錢

十三限	一二五四〇	一二五六五
所成數	七十八萬圓	
廿七限	一二五五五	一二五六五
所成數	二十萬圓	

金換小洋　九十六圓六十錢

先物（晚市）

金票對奉票

期限	寄付	引值
近期		
延期		
開原	—	—
四平街	三三、一〇 三三〇、〇〇	三三〇、六〇
公主嶺	三三、一〇 —	三三、三

鈔票對奉票

開原	一六四、〇〇 —	一六四、〇〇

滙兌行市

●正金銀行滙兌行市（銀建）

向日本參着賣（百圓）	一三五圓〇〇
同 電信買（同）	一三六圓一五
同 十五日件買（同）	一三六圓七五
向上海參着賣（墨銀百兩）	七〇兩〇〇
同 參着買（同）	七〇兩五〇
同 墨銀參着賣（百弗）	一〇三兩五〇
同 參着買（同）	一〇二兩五〇
香港向參着賣（香港弗）	一〇四圓五〇
同 十日付買（同）	一〇三圓五〇
向天津參着賣（銀百圓）	八三兩七五
同 十日付買（同）	八六兩七五
同 參着賣（百弗）	銀一〇四圓〇〇
同 十日付買（同）	一〇三圓七五
青島參賣（大洋弗弗）	銀一〇三兩七五
同 參著買（同）	銀一〇二兩七五
向倫敦電信賣（銀）	二志三片八分七
同 參着賣（同）	二志四片〇分〇
同 三十日付買（同）	二志四片八分五
同 信用付三月（買同）	二志四片四分三

●正金銀行滙兌行市（金建）

倫敦電信賣（百圓）	一、一〇片四分一
同 參着賣（同）	一志一〇片一六分一五
同 十日付買（同）	一志一〇片一六分一三
同 十四日付買（同）	一志一〇片一六分一
六 箇月買（同）	一志一〇片一六分一
六月信用付買（同）	四七弗四分三
向美國電信賣（同圓）	四〇弗〇分〇
同 三十日付買（同）	四〇弗八分一
同 參着賣（同）	四〇弗八分七
向佛國參着買（同圓）	七法三五
同 九十日付買（同）	八法四〇
向孟買參着賣（同圓）	一三三留〇分〇
同 三十日買（同）	一三六留二分一
倫敦銀	三五片〇分〇
紐育銀塊	六六仙二分一
英米爲換	四弗三〇仙一六分七

●朝鮮銀行外國滙兌行市

向倫敦電信（百圓）	一志一〇片一六分三
同 着參賣（同）	一志一〇片四分一
同 買（同）	一志一〇片四分三
同 每三十日買（同）	一志一〇片一六分三
同 每六十日買（同）	一志一〇片八分五
同 每九十日買（同）	一志一〇片一六分五
同 每四個月賣（同）	一志二片〇分〇
同 紐電信買（金百圓）	四〇弗〇分〇
同 參着賣	四〇弗八分一
同 買	四〇弗八分七
同 每三十日買	四一弗〇分〇
同 每六十日買	四一弗八分一
同 每九十日買	四一弗四分一
同 每四個月賣	四一弗八分二
上海電信（灑按百圓）	七〇兩〇〇 七〇兩三〇
日本向買（銀百圓）	一三五圓〇〇
電信爲替買	一三六圓四〇
日本向電爲替賣（兩）	一三九圓七〇
倫敦銀塊	三五片〇分〇
紐育銀塊	六六仙二分一
英米弗換	四弗三〇仙一六分七

國內要聞

湘令又在醞釀中
▲川粵各官既發表　▲湘令又安能久延

北京特約通信、川湘粵命令、本洛吳一種統一西南計畫、今川粵命令、均陸續發表、湘吏命令又安能獨任其久延、從此以後當爲正式討論湘吏辦法期矣以愚所聞川湘粵命令、均經洛同時擬好、本擬請政府一致發表、後鄂蕭來電、謂萬不可操切從事、好在湘趙精神業已附北、形式上之命令不妨稍遲、否則迫之太甚、生出其他枝節、反爲不便、洛爲此遂允將湘吏命令、擱諸最後解決、若聽趙仍依違兩可一節、洛則以爲萬不可從、蓋湘省不正式統一對桂粵用兵即有許多掣肘之處也至於湘省疆吏之分配、大概如下（一）趙恒惕督理湖南軍務善後事宜、兼兩湖巡閱副使、（二）馬濟爲湖南省長（三）陳嘉謨爲長岳鎮守使（四）葉開鑫爲幫辦湖南軍務、此外尚有湘西鎮守使等職、均將一併發表、惟副使一職、設與不設尚未決定、蓋視湘趙之態度、爲轉移耳、

傳聞中之支配如此、湘趙能受與否自爲一問題、據湘人所云則謂趙必不能受命、但趙迫於客軍勢力範圍之下、亦不敢完全抵抗、預擬於命令發表時、即率軍退出長沙、或駐衡山、或駐常德至於彼時、詳爲斟酌、且關於此層、趙已迭開軍事會議、大體議決、趙現雖爲孫中山所厭惡、與唐繼堯則極爲接近、其退出長沙計畫亦非一走之而已也、據此則湘吏命令當不如川粵命令之能措置裕如、可以斷言矣

沈陸爭桂詳訊（二）
滇唐之允助沈　陸討沈之通電

故頃近之庵堂寺觀與廟宇絕無空地、顛沛流離、情形殊慘、而城內縣前街十字街南門處等之大商店、均勒派軍餉、刻下均已停閉、惟城內居民不准他遷是以欲求保全財產、實屬難能、至陸氏據險固守、戰事殊難迅速解決、故沈繼總司令電請雲南唐省長出兵援助、已得唐省長覆電允許出兵色百以攻桂林之後、如是則陸氏前後受敵、戰事當可速了云云

桂戰發生後、陸榮廷曾於眞日發出通電一則、宣布討沈、原文照誌於下

（銜略）均鑒、榮廷自去歲十月勉徇衆請、出辦廣西全省善後事宜、當即劃定區域、遴委善後處長、各專責成、期在統一內部、以便整理地方、復承桂林人民籲請、來桂巡視、近桂據沈鴻英所部鄧師長瑞徵而請、以沈奉命援粵、擬懇以桂林平樂兩屬爲該軍後方各部暫作屯駐給養之地、當以該軍効力中央、留駐部隊、本可通融該部又原屬桂軍、就地籌濟火食、亦應推請給予、惟該軍職在進取、調發不時難負地方責任、善後各事、任由善後處長負責、再四磋商、經指定平樂全屬爲該軍屯駐地點、俾得接近粵方以便向外發展、並將平樂全屬財賦收入、悉歸撥歸該部師長管理以資給養、其餘留駐桂林各屬隊伍、仍由善後處按月撥給火食、以資接濟、該部初無異議、乃沈鴻英忽以爭全索餉爲名、將在粵防地、概付敵軍、受孫僞命、率其全部、反戈攻桂、榮廷以其夙卵翼、近且效順中央是以遇事容納、寬其悔過遷善、乃狼子野心悍然反抗、竟率所部、進據興安靈川、陽朔、金灌各縣、圍攻桂林、所過地方、縱兵騷擾、姦淫擄掠、無所不爲、各屬人民、恨之刺骨、諸將領義憤所激、忍無可忍、誓與宣戰、以衛地方、全省軍官、亦以其逆跡暴露、出師聲討、該員反覆性成、屢次叛變行同梟獍、海內皆知、此次倒行逆施、又復背叛、爲人民之公敵即爲全國所共棄、我同胞興師討城、爲國家誅此元惡、即爲吾鄉觀聽、謹此宣告、即希明鑒、陸榮廷眞印

又聞廣州美領事電美使館云、據報、沈鴻英攻桂林時、美教士二人被害、聞該數十等、係由梧州往桂林者、但廣州當局、疑彼等與軍事有關云

又廣州五月二十七日專電、廣西桂星車站美國教士兩名、爲該地軍隊所殺云云、本月八日北京會接長沙方面消息、謂桂之外國教士、因因熊洪麟部下擬攻取該城所處情形、極爲危險、又據廣州五月二十四日電訊云、廣州美國領事、曾向廣西軍事當道設法救濟、惟迄今未聞有若何之援助梧州方面外國教士特爲此事組一救濟機關、前往桂林、營救處於困境之外國教士、一面調查此案之眞相云云、按桂林教士有英人數名（名未詳）美人六名、公有何瓦孫女士、于寗海夫婦、瓊恩女士鄧都敎女士及歐佩路女士等云（完）

德債票必成眞相
最近有秘密告成與綏辦兩說　兩院不免有他作用

北京特約通信、德發債票聲浪、忽冷忽熱、最近則有秘密告成、與綏辦之兩說、詳察兩院內容、則又難免不含有他種作用、茲就最有力方面探察、則已發生數種必成之眞象、姑分述之、以供參考

外傳從中作梗、似指國際賠償委員會、按該會爲英法意比所組織而所指來源、或根據此四國國中有力資本家、持有德發債券、且四國復有管理德國財產者資格、阻撓一說、無怪其然顧據個中人云、此件巳由德國由賠償各國之分析手續、許以別種利益、可將債票換回矣

又傳單獨障礙之英德金款不決、據外界某資本家云、德發債票之英德借款一層、自英人前許德有發債票權、德因酬報計、已劃一部分債票爲英基金、英德早巳認爲自決問題、今與中國實無關係

德政府近因選舉、雖無暇及此、但證諸德使館消息、則謂選舉與任何新外交、均無影響、債票案、爲認定速決之事實、國會已予德政府以極大之援助、今早二十八日某使館々員親向記者謂、其他各國對於中德既無軒輊、債票案縱有牽涉、然苟有相當交換即取放任主義、是所謂第三者方面、亦無糾葛也、總之自法局會同憲政實施籌備處解釋、無庸提交國會後、政府確巳極力進行、頃晤參議員某君云、此事必成、節關以前、縱不解決、亦須指此借款、蓋除巳責成德票負責者、自向倫敦交涉、提回存放基金外己在預備公開手續矣

又一消息、德發債票前由我國財政部方面、與德華銀行方面議定一種草約、由德使致電柏林政府請示裁可、茲聞德國政府之訓電業已到京、大體表示贊同、故中德間之交涉手續、可云大致已無問題、惟其他方面窒礙尚多（一）我國在德華銀行中所欠德國商民之債務、此次亦納入德發債票中與德國賠款、同作抵消、德國商民之債務人、遂由中國一變而爲德國政府、德國商民頗多不願、恐將來不免有反響發生（二）存在倫敦銀行之一百數十萬磅、原係歷年應付各項德發債票之息金、現在德發債票問題解決、除湖廣津浦兩路債票外、其他債票之息票、均當交還我國、故積存倫敦銀行之息金、例應亦由我國提回、然因德發債票流入協約國人民手中者甚多、歷年均未付息、現正紛々要求償還、協約各國難保不藉此問題、以爲扣留倫敦銀行積存息金之理由（三）我國議會方面已議決此案提交國會議決、而政府方面之解釋、則以爲此案非國庫支出、無咨交議決之必要、國會與政府之間、顯成相持、將來政府究將如何國會、尙無辦法而此事亦爲解決德發債票難關之一可概見也

吳王双勸王承斌之無効
▲彼此客氣了一陣　▲到底是毫無結果

府方派往天津挽留王承斌之吳毓麟王毓芝兩人、抵津後閱逕赴省署拜會津王、繼又連在曹鋭處及吳毓麟之私宅中邀津王宴會、津王亦備欵席待王吳、雙方會晤、已有三次、席間略談時局、甚爲融洽、惟王承斌依舊言辭、措辭極謙、仍云非不願幹、但實在不能再幹、且就職以來、政績毫無亦覺對不起直人、此次辭職、實出自眞誠、承府主殷殷挽留、復勞兩君枉駕來津、不勝感激等語吳王兩人、則申叙府主倚畀之殷挽留之切、務請打消辭意、以副期望、雙方皆極客氣、迄無效果可言、吳王二人以無法挽回、已有於今日（二十九日）晚車返京之說云

又據某方昨得天津電話、謂吳王前日抵津後、下午曾偕訪曹鋭、探詢王承斌之辭職隱衷、曹鋭僅答此須向孝伯詢問、我不便多言言下殊有不願表示之意、故王毓芝因即用電話約王承斌會談、承斌本擬託詞避會、當經雲章花旁力勸前往一談、始如約赴曹家花園與會、彼此相見時、勸者勸而辭者仍辭、並無效果云

內程對炸案
賊走關門之策　無非官樣文章

京中自顧宅炸案田宅命案、相繼發生後、軍警當局以責任所關、遂嚴密從事偵查、聞內長程克特定於今晚八時、邀集王懷慶聶憲藩薛之珩車慶雲張拱辰及步軍統領署左右翼統帶等、在步軍統領署會議辦法、並籌議維持地方治安秩序之善後計劃、擬訂定一種具體辦法、分別飭屬一體遵照施行、此外如嚴重取締赤化宣傳、及防範青年之不軌行動、亦在討論之列、且聞當局意見、以爲遇有必要時、當與教育當局籌商取締方法、至田宅兇案、聞確係強借不遂而行兇、並無別情、幸匪犯馮子雲自戕復蘇、可以嚴加審訊、不難水落石出、顧宅炸彈案則軍警當局以情節重大、亟應根究、前經限令軍警、由十八日起於六日內嚴緝兇手、務獲究辦、惟事隔多日、迄無踪跡、昨日因又限期五日、責令各區署及偵緝長官、嚴密偵察風聞已略有端倪至報載凶手已在武漢地方捕獲之說、則純爲子虛云

膠澳局面
高恩洪決心改造
▲各機關之一律改組　▲年可節省五十萬元

據青島通信、膠澳商埠自高恩洪督辦蒞任後、久有改組稽省政費之決心、惟因本埠情形初不甚熟習、故未敢驟然更動、現任事巳久、對於各事均調查清澈、故自督辦公署起一律改組、茲將各機關改組後、情形分述於後、

▲督辦公署　原設秘書處及總務政務工程三科、現改爲秘書處、總務科、行政科、外交科、財政科、清理官產處、軍警督察處、計三處四科、坐辦一席原委張殿魁代理、現張已署理警察廳長、高督辦遂調秘書長蕭永照升充坐辦、並派黃榮炎爲秘書長、外交科即係交涉署裁併、改爲一科、在督署辦公、科長一職、本由原署長吳釗永充任、嗣因吳氏辭職現巳改委俞翠貽接充、內部組織仍設東方歐美兩股、舊職員亦無多少變動、財政局裁撤後、即併入督署改爲財政科々長、仍由原局長胡翠卿充任、設出納稽懲計核事務四股、歸併時巳經裁去四十餘人、聞尙有第二批裁員令不日便可發表、商埠官產本歸財政局管理、現巳另設法理官產處、專司其事所有房地各項、均由該處辦理、有原之工程科裁撤、另立一工程科事務所、爲獨立機關辦理全埠工務以事責成、軍警督察處、則由海陸軍警共同組織、惟須受督署之指揮、處長亦由督署委派、現巳派定步閱審充任矣

▲警察廳　警察廳署長張殿魁接仕以來、對於屬下本未更動、高自督辦調閱人員名冊後、即飭令該廳詳核各員平日勤務切實裁汰稽資撙節、張廳長遂將督察員處督察稽查等職、裁去三十餘人、其留用者亦均減俸、日前又因該稽查等、有藉端招搖情事、遂又裁去二十餘人、計現留用之稽查員、只有十人、僅及以前之七分之一耳、又衞生局、現亦歸併該廳、所有全埠衛生事宜、均由該廳會同普濟院辦理、不再另設機關、稽省經費、

▲港政局　該局爲前港務局碼頭局港工局三機關合併而成、故用人極多、事務亦至繁劇高督辦初來時、本想大加淘汰、近以職員雖多、類皆各有專責、並非閒員可比、且港政局關係全埠命脈、故未便更動、惟關於輪泊檢疫事務、原屬該局、現巳改歸普濟醫院辦理、至內部裁舊添新、雖所不免、然重要職員、均於港務及工務有專門知識及經驗、一時恐未能更動也

▲農林事務所　該所所長凌道揚爲熊任舊人、此番未被撤換、故亦竭力要好、大加整頓、該所向分三科、每科設科長一人、現爲圖辦事便利起見、將三科改爲三區、即青島區、李村區、勞山區、每區設主任一人、管理本區事務又李村農事試驗場、內分農務畜產兩科、有職員十餘人、高督辦近忽飭令一律停職、聞該場將實行取消、歸農林事務所派員管理以資撙節、其餘如電話局、水道局、類皆無甚變更、聞改組以後計算每年可節省五十萬元、現正在編製新預算、是否須再縮減、尙不可知云々

大理院長逐鹿

大理院々長人選、日前盛傳、江庸汪榮寶張國淦徐佛蘇石志泉逐鹿、以上諸人、或屬空氣、或屬過去人物、或正在運動中、昨聞洛陽保董康王龍惠、董表示不就意者、現任院長余啓昌忽又向人表示、本人並未辭職、可見亦不會此席云

施肇基宣傳
我國國情趨勢
在美大學演講

駐美中國公使施肇基氏、於本月二十四日、衜哥倫比亞大學之華文科及美術科之請、從事演說中國國情、畧稱欲知中國之眞相、須由裏面觀察、至於外間報紙所宣傳之種々、多與事實不符、四川某地英國領事某氏、現已返國某氏謂四川人民對於不靖之政局毫不注意、而對於本省之事務、竭力進行一如平日云云、又某報新聞記者、親赴廣州、調查時局亦稱外間所傳廣東省內如何不靖人民如何不安、多屬誇大之語、足證他省之亂、亦有不足信者、中國時局不靖、人民對於現在局勢、表示不滿、固可勿庸諱言、表面上雖呈不靖之現象、但全國人民新思想之覺悟已具雛形、日進不已、中國地居中亞、頗能自謀文化之發展、中國之文學、運用廣大、一如歐洲各國然、中國技術之完美、久巳著名於世、政事亦迭次更變、中國之出產、歐洲各國極爲稱讚、哥倫布因地大物博、原擬來華及印度調查、致有美洲之發現、中國勢力所達之幅帽頗爲廣大、西至加斯班海、東至太平洋、北至蒙古之沙漠、南至赤道南之島嶼、惟中國與歐西最初之接交、實屬不幸、因是時泰西所派來華之代表、其爲人多屬強悍粗暴、發財心切、其與華人屢起衝突、亦無足爲怪、中國不得不採取自衞之計、以防冒險西人之侵略、此種計劃如何、即閉關政策是也、不爾、一八四〇年至一八四二年鴉片戰爭發生、實爲閉關政策保障第一次之破裂（未完）

北京與洛陽
收拾粵局之謀畫
▲電催林葉速行就職　▲命令閩贛發兵赴援

北京特約通信、日京洛間之磋商結果、急電林虎葉舉洪兆麟等、從速就職、籌辦粵省事善後、陳烱明督戰東江關於其他問題、不能顧及、林虎所部、雖亦可援陳部迎擊聯軍、然對粵省軍事、尙有收束能力、葉洪若能助其進行、則聯軍難於發展戰事即可縮小、將來無形消滅矣、據由洛來京某要人云、洛吳催林葉等早日就職者（一）援粵各軍、形勢渙散、因無負責之結果、粵戰計策人、林洪就職、則可督責各軍、協助陳軍圍擊聯軍、東江戰事、可早日結束（二）粵省善後、亦無人負責進行、葉舉就任省長、則全粵善後、可以迅速辦理（三）洛吳對粵之武力計畫、因鞭長莫及有林洪依其預定對粵方法、則可分期實行、以上各項、爲洛吳迭電中央請以政府名義、急速致電林葉等者、至於助陳援粵方針、日前參陸處會奉總統交諭討論急進辦法、最後表決、仍由閩贛向粵進兵接援、開府方昨已密電孫傳芳、令抽調兩混成旅、取道詔安、向嘉應前進、並令海軍、向陸豐出發、準備援惠、迎擊楊希閔所率之滇軍、參陸處同分致電蔡成勳、急令贛南大庾虔南各區防軍、向粵北前進、分攻北江聯軍、俟得勝利後、遙應援粵閩軍夾攻廣州及東江一帶、雙方並進則粵戰可望結束、惟聞中央因聞贖各軍開拔時均索大宗之開拔費及大批械彈、雖已責成軍事處、與外陸兩部討論接濟方法、在庫空如洗之時能否應付實覺爲難云

另一函云、有人洛陽來、詢問洛吳對於粵省疆吏命令、有無把握吳謂本人以爲解釋粵省糾紛、無有再善於此者、並謂保留軍務幇辦一職、正留之一待出力之人、逆料此項命令下後、東江粵軍必可用命云云、至於洛吳保薦陳爲兩廣巡閱之說、並無其事、廣西陸榮廷、近與洛方函電往還甚密洛似未便以陸聽陳烱明之指揮、日前洛爲杜粵邊務問商、曾派一諮議赴桂今尙未回云

內外奇聞

笨賊之入戲迷家

余戚韓天受、居揚州、最愛戲曲、日前其夫人往舞台觀劇、歸時突遇賊三四人在其家搬運物件、昨有揚友爲述詳情、事頗有趣、是晚韓君因候夫人之歸、獨在房內開話匣爲消遣、其時賊已有五人盤踞屋上、幷携來藍簍之屬、預備儲物、天受專心拍板、不察也、繼亦先自就寢、因不能眠、乃臥哼、「揚延輝」「昨夜晚」「八月十五」等曲、此時賊卽緣屋簷下、窃取客堂中燭臺花瓶等件、一方唱皮黃、一方搬物件、僅隔一室、門且未扃、其夫人歸、與賊相遇、一聲狂呼、驚動隣衆鳴警兜獲三人、是役也、除物件未曾運走仍在屋內搜回外、賊遺有長袍一襲、藍簍數事云

京師破獲母子黨

世風日微、人心不古、光怪離奇之騙術、層出不窮、近日又有一種名母子黨者、漫延京師、專以誘賣女子爲業、後門銀錠橋小金絲套胡同路東、住戶胡二麻子、其母胡張氏、外號（落馬湖）原係上海著名母子黨之泰斗、因其在滬所犯之案頗多、難再立足、遂潛行來京重張旗幟、其舉止之闊綽、類似富人、前託鄰人、等爲其子胡二麻子定妻、並云要娶外縣人、因本京人不善操持家務、一般媒人嗜利、爭先與之提婚胡張氏所送婚禮、爲値甚巨、其排場喜事復甚闊綽、數月之間、已聘娶外縣民女五家、其始先迎娶一女、過門設法誑至外省、變賣得身價之後、飽載而歸、再爲其子另娶他女、然其鄰居之人、見其屢次舉辦喜事、乃懷疑莫測、嗣後風聲敗露、各女家連名具呈、至警廳告發、遂將胡張氏羈押、据其供稱、上月間又誑誘海甸六郎莊大廟前張姓女一事、聞胡二麻子、自其母被拘後、潛逃東省云

粵省治河
經費之聯席會議
▲外交部▲內務部▲財政部　▲稅務處▲水利局▲均列席

廣東因疏治西江事、曾特設治河局、專任其事、所需經費、久未撥付、該局局長梁龍、曾來電催欵、政府方面、以粵省水利、决不聽其停頓、該局需用經費情形自屬確實、乃向安格聯商請由關稅撥付若干、以濟急用、安主由粵省扣留之關稅下撥付一部、即由粵政府將欵撥交該局、政府以此種辦事、事屬可行、特於日昨由外部函達內財兩部、及稅務處水利局等、說明各情、請即派員到部、舉行聯席會議以資公決云

小孫過節入京

民治社首領孫洪伊、已到津兩日玆據津訊、昨日有某記者赴德義樓謁見孫洪伊氏、詢問此行目的及是否卽日晋京、孫氏答云此次北上、純係游覽性質、毫無政治意味、余居滬數年、對於故鄉咸好、疏遠日久、亟思一面、藉傾積悃、刻下擬乘此春和景明之時、先赴北倉、展掃先人墳墓、掃墓既畢、或當入都一行、藉與諸故舊相晤、大槪在端午節後、然在京亦不能久留、至多不過一星期躭擱、尙須赴綏遠張家口等處遊覽此時決不願作組閣之活動云

時評（恂恂）

高恩洪以得承洛吳寵眷、自交長下台之後、鬱々不甘雌伏又得再起而爲膠澳督辦、抵任之始、即施用其大刀闊斧手腕不加思索、一意孤行、欲貫澈其所抱政策、在表面上觀之、似乎太過

◇　◇

吾人平心論事、迹高之既往當其出任交長之時、以積弊既深且久之交通部、坐糜乾薪厚俸之閒職冗員、月耗至十餘萬經高之一度裁汰、不畏權貴、不講情面、一按其事理而淘汰之、月遂撙節十餘萬之薪津、不得不謂爲辦事能手

◇　◇

今高之於膠澳、又準此以行而年可節五十萬元之巨矣、夫膠澳收回伊始之際自應積極整飭、方能希冀發展、則高氏之此舉、固未可以厚非也、明矣惟高氏篤於鄉誼甚重、顧其於交長時代、所汲引者、多爲鄉人、遂使終爲異黨排斥以去、而不克貫澈其政策也、幸高氏今於膠澳、務須審愼、庶幾不蹈覆轍、而膠澳或有良好之結果歟、是則記者所望於高氏者

命令及批示

▲北京命令　（五月二十八日）

▲陸軍總長陸錦呈請任命余慶鰲爲漢陽兵工廠會辦應照准此令

△暫行代理部務司法次長薛篤弼呈監犯行狀善良悛悔有據擬請分別宣告減刑免刑等語本大總統依照憲法第八十七條宣告將該犯董平福任鐵兒石廣德袁玉英張文培均予免刑原判定執行無期徒刑之李小勁即李國念高昆均減爲執行徒刑十五年以昭激勸此令

▲奉天省長公署批（二十九日）

▲孫愈山呈洮安縣緝自無辜捏報朦領請飭追退地由批仰洮安縣認眞查明核辦具報△趙永成呈黨蔭田恃強侵地請辦由批仰撫順縣查明核辦報△奚樹棠呈孟權衡僞造府冊賴丈民産請澈查由批仰清丈局查明核辦具報△顧鴻文呈本溪縣違法徇情請查辦由批如行不服依法上訴可也

▲奉天財政廳批　（廿九日）

▲褚恩寬呈廣濟當資本不足請准退保由批未便照准△鄭義呈報領浮多村長不與蓋戳請查辦由批仰開原縣實地查勘具覆以憑核辦

▲高等審判廳批　（二十九日）

▲譚李氏呈與譚永起因承繼涉訟由批二十九日公開審理△陳鳳升呈與陳鳳閣因地畝涉訟由批二十九日公開審理△郎俊亭呈與溫子東因債務涉訟由批二十九日公開審理

▲奉天市政公所　（二十九日）

▲白彙如呈留道路以利交通由批候丈放時酌留△周雲五呈領建築證由批應即照准△王守金呈請派員覆勘地基由批業于前呈明白批示△邴奎吉呈遵章遷移坟墓由批仰即聽候查訊

▲奉天屯墾局批　（二十九日）

▲運恒榮呈請發還保證金由批候文字繩呈報到局再行核發

本社新設貿易一部專由歐美各國直接輸入各種紙張批發零售價值格外從廉現貨預約無不歡迎　大連市山縣通一〇四號地

德泰號綢緞京蘇雜貨莊

本號開設大連市內奥町歷有年矣專由蘇抗一帶定織名機流行綢緞暨新閃假以及歐美直輸各種嗶嘰呢絨莫不盡善盡美早已有目共賞無待自詡時逢春去夏來特又新到應時輕時羅甫紡花素直羅拷紗拷羅實地庫紗改良秋雲紗新式蟬翼紗華絲紗華絲羅雲霞紗米通紗以及新出各品無不色々鮮潔並由西洋運到時式輕便鐵床俄國各色花毯男坤最新雨衣所有旅行需品化一粧用品應俱備批發零售價格分外公道又有代理法國百代公司新式唱機唱片家庭玲巧電影機器並有蓋平恒裕堂名筆凡蒙賜顧無任歡迎也

本號主人謹啓

前櫃電話長五一八二番
後櫃電話七四四五番

元生祥紬緞布疋雜貨莊

和風送至悉春已來去裘而葛又將至矣敝號素抱酬答主顧藉廣招徠之計特由歐美採辦各色上等毛布直貢呢定織蘇杭新式花色鐵機緞時花庫緞各樣閃緞以及鐵機線春文華葛各種紗類花粧品等日所必需者無不齊備批發零售價值從廉各界諸君賜顧者幸祈駕臨則無限歡迎之至也

大連市浪速町 本號主人謹啓 電話長六四八二番

豐裕興製傘工廠廣告

本工廠提倡實業特彷西式精製大小鋼股藍青布傘及各樣絲綢坤傘以及靭藤漆光文明手杖各式俱全堅實美觀視携便利自煙台創辦此貨拾餘年以來士商異常歡迎近年力求擴充復在大連開設此項工廠以便東省一帶銷行如蒙賜顧請早示知俾好依期照付不誤

西崗街一百五番地借用電話七九〇一番 本主人謹啓

天成號紬緞京蘇雜貨莊

時値煖風搖曳化日長廠號素抱酬答主顧藉廣招徠之計特向浙杭姑蘇帶定織花素時式鐵機庫緞以及湖縐線春春紗等色色光潔無待自詡並由外洋運到各色嗶嘰毛呢新出俄國毯子凡旅行當需之品應俱全批發零售價格分外公道務望各界紳商淑女駕臨惠顧無任歡迎之至恐未週知別此佈告

大連市浪速町二丁目二十七番地 天成號主人謹啓 電話六七五六番

支店 小崗子平和街二十六番地 電話六〇五八番

黃酒同業組合

啓者我酒業自成立組合以來已數年矣所定種種規章同業無不悉知奈堅持未久漸至陽奉陰違轉相效尤倘長且以往則營業將不堪設想矣近來捐税使費日見增加原料又復昂貴故於陰歷四月廿一日斷臨時總會又經大家議決仍照前定價目施行自陰歷五月初六日起倘有再違規章者一經察出定必嚴辦決不寬容恐未週知特此聲明并將定價目錄詳於左

元酒零賣每斤一角二分
同批發一百斤洋十元正
同飲食店代賣每百斤九元正
干酒零賣每斤二角二分
同批發每百斤洋十六元正

黃酒同業組合謹啓

橫濱正金銀行 大連支店

資本金一億萬圓 本店（橫濱）
積立金七千四百五十萬圓

代表電話長三一六一番
宿直專用電話六〇一五番
海關税取扱所電話四七六二番

支店

東京、大阪、神戶、長崎、下關、倫敦、苗昂、紐約、舊金山、夏突爾、羅付、布哇、悉德尼、新家坡、領爾車達、孟買、蘭貢、香港、上海、厦門、青島、濟南、天津、北京、牛莊、西貢、桑港、奉天、海參威、巴達比雅、開原、長春、哈爾濱、馬尼拉、諸斯、愛刺斯、斯拉巴雅、遼德郎亞奈羅、名古屋、廣東、三寶壟

源增興自造肥皂廣告

敬啓者本號開設已達七載今爲擴充營業起見持出厚資由上海聘到有名技師督工裝造各種肥皂材料優美如雞牌方皂さつき牌方皂三鷹牌長條皂品質優良價格低廉再是雞牌方皂係敝初創之牌近來街市多有仿造本號牌印者伏乞各界諸君認明字號倍加惠顧無任歡迎之至恐未週知謹此奉告

大連市惠比須町一町目二十九番地（即伏見台四區） 源增興謹啓 電話七九八九番

各種木材出賣

啓者敝號開幕以來數載于茲向辦各種茨萩木料以及各種長杆大桅等貨高價廉已蒙惠顧之鑒許今又由日本北海道辦到大宗茨萩板及茨萩道木柞樹道木種種新貨乍到廉價出售賜顧者早來閱看是荷

伏見町 長興和木廠 電話六三一二番

限於華人特價照像

照像三枚一組

	定價	特價
三寸	二圓	一圓三十錢
四寸 同 同	三圓	一圓八十錢
六寸 同 同	四圓	二圓五十錢
七寸 同 同	五圓	三圓
八寸 同 同	七圓	四圓
一尺二寸 同 同	十圓	五圓
放大照像	十圓	四圓

不論遠近如承電話立當前往

大山通一丁目 正隆銀行前 ライト 雷德（光線）照像館主人謹白 電話三六八八番

開始保險

東邦火災保險株式會社
共同火災保險株式會社
太平洋海上火災保險株式會社
日本簡易火災保險株式會社
大同生命保險株式社會

一社代理各店

保險費十分克已

一火災 房子、諸商品、家俱、其他
一海上 船所運之貨物
一運送 路陸輪送貨物其他

本保險部現今所訂之帆船積貨物契約不過僅訂往復於皮子窩安東朝鮮方面此回大加擴張即往復於山東一帶之帆船積荷保險亦行開始辦理更爲顧客便利計向日本民國歐美各國行之汽船積荷亦能訂約照辦不誤

大連市北大山通 川畑商店保險部 電話四三八〇 振替大連二五二

薪金社員募集

朝鮮銀行

資本金八千萬圓 本店 朝鮮京城南大門通
拂込濟資本金五千萬圓 振替貯金口座
積立金壹千一百卅四萬圓 京城三三三番

辦理預金、貸出、割引、海外諸爲替、地金銀賣買其他一般銀行業務、並於朝鮮、滿洲及亞港取扱日本銀行代理店事務

總裁 野中清

支店出張所

- 內地 東京、大阪、神戶、下關
- 朝鮮 釜山、大邱、仁川、平壤、鎮南浦、元山、群山、木浦、清津、會寧
- 滿洲 大連、旅順、營口、奉天、奉天新市街、安東縣、鐵嶺、開原、四平街、遼陽、鄭家屯、長春、吉林、龍井村、哈爾濱、傅家甸
- 支那 上海、青島、天津、濟南
- 露領 浦潮斯德、亞港
- 米國 紐約

倫敦、巴里其他內外樞要地皆有匯兌取引之所

大連振興煤鑛復縣分莊廣告

啓者復縣之無煙爐煤其火力之耐鍊性質之純良毫無惡氣種々稗益早爲中外各界諸君所共悉向前均係他人代理經辦今本號因挽回利權提倡實業早竟完全收回在連埠黑嘴子入船町爲復縣土煤總經理處此外尚爲便利主顧推廣銷路計劃又設代理店數家定價劃一公衆立有行規並有組合不得貴賤不等亂售行賣貨款每月底請算不得逾期以昭齊整恐未週知特此聲明佈告

總代理處

岩村號 電話五四三四
德春號 借用電話六七六九
德興厚 電話七八六五
德興東 借用電話六八七一
源公司 電話三八九六
萬興煤場 電話六八七一
成公司 電話五五二二

價目

每千斤中稱小洋七元五毛
每噸中小洋拾參元六毛
車力買主自認

本鑛電話六六二二

新製品已到

冬期專用謄寫版印刷墨油
絕對完全謄寫版毛筆原紙
懷中手帳 六十號 百三號
新製信封 十二號 二十號

各種信封特別大減價至陰歷十二月二十九日止

凡有用毛筆原紙及信封之樣子者可向本號索取其他信封信紙大廉賣

大連市浪速町大山通角 天野滿書堂文具部

電話四九九四番 四三〇六 振替大連六三番

大連取引所信託株式會社

資本金參百萬圓（全額拂込濟）
積立金參拾六萬七千圓

大連市軍用地第二區二號地

代表番號電話七二二一番

專務取締役 原田光次郎
取締役支配人 小澤新之輔

錢鈔信託株式會社

大連市愛宕町三十九番地 大連取引所

專務取締役 黑崎眞也
支配人 神崎常一

電話 四四五 二九二 一三三 四八八番

資助衛生之二要素

即家有名厨及預備紅色清導丸一瓶於家中是也如欲常享康健之樂舍此二者不可得也名厨烹調精美飲食適口藉以滋養豐富耳清導丸需用之時服之能腸胃清潔肝經有序大便暢達則身體自然爽適矣即如安微貫池殷家匯復和木行經東宋理廷君來函云鄙人素來體質不健肝旺陰虧時有大便閉塞之症頭暈目眩加以痔症長發痛苦萬狀屢服中西藥餌均未奏效及試服貴局紅色清導丸二瓶果然大便通暢痔症竟失誠不啻濟世之梯航也想該丸實具有莫大能力非彼專尚虛誑之藥所可同日語哉鄙人受益殊多特誌數語以謝樂得爲之宣揚並願介紹於同病者之前也紅色清導丸凡經售西藥者均有出售或寄郵票大洋六角至上海江西路六十號韋廉士醫生藥局原班郵奉一瓶可也郵力在內 每六瓶大洋三元

本社招募分社啓事

本報社特爲靈通消息推廣銷路起見擬在左開各處添設分社及代派處有欲擔任者請速至本社接洽或通函商訂可也

計開

奉天省 蘇家屯、八面城、立山、阿吉堡、大孤山、岫岩、莊河、寬甸、輯安、桓仁、興京、通化西豐、西安、東豐、北山城子、海龍、朝陽、臨江、撫松、柳河、樣子哨、山海關、綏中、遼中、北鎮、黑山、興城、義州大民、新立屯、臺安、康平、法庫、梨樹、懷德、通江口、雙山、金家屯、突泉、轄楡、彰武、冷子堡、安圖、通溝、輝南、鹹廠、啦嗎、達都牛開魯、六八石、餘積、哈拉沁、

吉林省 樺皮廠、下九台、樺甸、雙城、陶賴昭、楡樹、五常、雙陽、伊通、寧安、長白、農安、扶餘、阿什河、依蘭、一面坡、五顆樹、馬橋河、東寧、敦化、和龍、張家灣、帽爾山、穆稜、長嶺、額穆、橫道河、濛江、富錦、德惠、博克圖

黑龍江省 呼蘭、巴彥、西集廠、通河、綏化、望奎、海倫、拜泉、克山、齊々哈爾、訥河、黑河、海拉爾、安達、肇東、蘭西、湯原、倫河、札蘭、大賚、肇州、三道鎮、林甸、興隆、

滿洲報社經理部

遊廓三十號

旅順舊市街博多町十五番地

邦子 西皮 二簧 時調 大鼓 改良 戲詞 遂意 點唱

張桂芬 張小菱 侯雅卿 蘇雅琴 侯蘭英

本號不惜重資將樓房接連寬闊修飾潔麗特由京津芝罘上海等處邀來以上所列頭等歌妓女名均色藝双佳待客周洽每日絲竹管絃樓臺歌舞無所不盡嫣章豪請大駕光臨方知別有一番繁盛

本號主人謹啓

株式會社滿洲銀行

資本金三千萬圓

辦理一般銀行業務及大連市金庫事務

大連市伊勢町二十一番地

頭取 中村光吉

電話四一二一番 振替貯金大連三三〇番

各支店

大連、大連、金州、普蘭店、皮子窩、瓦房店、鞍山、奉天、同小西關

山縣通支店、小崗子支店、沙河口支店、金州支店、普蘭店支店、皮子窩支店、瓦房店支店、鞍山支店、奉天支店、小西關支店

撫順、本溪湖、安東、新義州、安東興隆街、鐵嶺、公主嶺、長春、吉林

撫順支店、本溪湖支店、安東支店、新義州支店、興隆街支店、鐵嶺支店、公主嶺支店、長春支店、吉林支店

除以上所列外日本朝鮮滿洲各樞要地均有通匯處

東三省新聞

奉天

對英侵略西藏 請提嚴重抗議
總司令致電北京政府

英國違反與中國所訂之契約、銳意侵畧西藏、對於西藏居民、强令專修英文、張總司令接得報告以為如此、甚有紊亂於外蒙之治安、張氏電請北京政府、急宜向英提嚴重之抗議云

奉天哈埠間之長途飛行 定於六月十五日

奉天飛行隊、決定於六月十五日舉行由奉至哈之長途飛行、駕駛員為前飛行奉天營口間趙飛行士及俄國飛行士云

編白話誥誡文 詳述鄉老會經過

張總司令以各鄉老已一律返里、誠恐對於會議之事項、轉告鄉人、未能詳盡、特撰編白話誥誡文、將會議之經過、詳敘其中、分發三省各縣張貼、俾衆週知、聞上年第一次召集鄉老會議、曾有此舉、此係援例云(臣)

湯旅長來電 請通令防匪

安東鎮守使兼帶陸軍第七旅々長湯玉麟、昨電保安總司令部、畧云、職轄地方、毗連韓境、素為胡匪出沒之區、轉瞬青沙障起、難無搶綁之虞、現為防患未然計、除飭所部防嚴外、併請通飭就近警甲、遇事勿分畛域、合力兜剿、以靖地方云云(天)

同善堂行將建房屋

同善堂年來經王有台堂長、籌措異常發展、頃又擬將小西邊門外新車站西北一帶、曠場建築房舍賃與商民並於其間設一勾欄、以資興通地面、聞已請准省長、不日即當實(行)

營口師校生來參觀

營口縣立師範學校、校長曲連奎氏、為考查教育、以資借鑑計、昨特率引全校生徒、來奉參觀、當投寓東北大學內、念九日參觀各中學、三十日各小學、須一禮拜、始克遄返(臣)

規定罰辦區長條例

省長昨准本溪縣白知事、呈請對於區長違法之懲處、(區村制內未詳)當即規定、與對於知事畧同、三小過歸一大過、三大過撤革、除指令外並訓令各縣知事遵照矣(臣)

陸大積極籌設 校址擇在哈爾濱

當局為造就軍事人材計、擬設立陸軍大學、已見前報、頃悉日昨會議、公決設於哈埠、以便三省人士就學業派員前往勘劃校址矣

請釋被押商會會員辦交代

商務會前任理事倘心符、會計趙子義、現因新會長張惠霖、已將各處職員委定、急待交代、請由警廳將倘趙等暫行釋出、回會辦理交代、如交代清楚、尚能無事、否則仍須被警廳押禁云(大)

公餘俱樂部在營募集常年經費

奉天公餘俱樂部經營口公餘俱樂部之請、赴營演唱戲劇、以便募集常年經費、現聞奉方之俱樂部王桐軒訥禹竹友諸人已經返奉、謂共募得經費二千餘元云、(大)

遺失匯票作為無效

省立第一中學學生程桂蘭、於黑山官銀分號滙奉一二大洋二十五元、中途遺失、報經商務會、通傳各街各商號、如有拾得此項滙票、作為無效云(大)

書曲傳習之教科書

市政公所開辦之書曲傳習所、現已數月、聞經該所教育課員為之教授、採用之教科書、以新編之鼓詞、新民國、鬧廟會、黃天蕩、奇女子等、該男女生對、於上列之書、現已能出而說唱矣(大)

參謀旅行團赴本溪

陸軍整理部組織各師旅參謀之旅行、團於廿九日赴本溪、特參觀日本之戰蹟及煤鐵公司各項之組織及工作云(大)

旅順

巡捕因公致疾

管內雙島灣會派出所巡捕傳潤廷氏、以該會人民知識不開、性情狡黠、不法之事、屢出疊見、遂任勞任怨、認眞取締、因之衆口難調、時遭不白、積怨塡胸、形勞於職、近來染成肺疾、但上有老母、下有妻子、仰事俯畜、將待何人、言念及此誠屬酸心之事想該氏為人忠實、黽勉從公、其光明正大、有口皆碑、即警務當局、亦無不知、現調養在關東廳醫院、一般舊兩新交、前去慰問者、大有其人云(舟)

工大選手赴奉

旅順工科大學、每年春季、後奉天南滿醫科大學、必有一番陸上競技、現工大足球部選手、於月之二十九日(即禮拜五)晚赴奉以外選手于禮拜六晚車赴奉、臨行時皆精神煥發、諒此次成績必大有可觀云(舟)

錦縣

商號搶案破獲

城裏福盛號被搶一案、業詳前報、二十八日晚各機關四出緝訪、苦無着落、幸被執法處調查娼窰時、巧遇于南關妓女金桂屋內、該匪張某、身穿馬褂、並與該妓同吸鴉片、立時拿獲、回處拷詢、福盛號被搶一案、均已招認、並云尚有同夥一二人、現正四方捉拿云

捉匪巧遇煙犯

二十八日晚執法處、獲得匪徒張某、審理之後、並云尚有同夥、現住城內、關副官于二十九日午前、携同南路毛巡長、赴北門裡李林樹家中偵緝、當時遇有煙犯四五人、正在噴雲吐霧之際、立即捉獲、帶署審理、聞各判徒刑二月、罰金四十元、餘匪能否拿獲、容訪再誌

通遼

棍徒挾嫌捏控 害人反害了自己

本邑西六十里餘粮堡稅捐分卡王委員、徵收稅捐、異常認眞、以故去年年終長徵數萬元、該村有棍徒鮑姓者、係鮑區官家弟、每恃勢向富戶乞借、如拒而不借、即借端訛賴、控告不休、全村均畏之若虎、上月向王委員借洋五十元、曾經拒絕、因羞成怒、遂揑名鄭呈向財廳控告王委員受商號某燒鍋賄賂若干、及局長王心齋奉委、前往該處調查、所控各節、盡屬子虛、且揑名字跡詳查即係該鮑某所寫、既無實據、該鮑某即應受反坐之罪名、業經鮑區官將鮑某綁送縣署押究矣、俟有一定科罪辦法、再行續報

商銀設立分行

本邑出產豐富、商業興盛、近年來各縣銀行儲蓄會、多半分設斯邑上月奉天商業銀行亦移設前來寄居於世合公院內、聞該行以接濟農商各戶財政為宗旨、月利息約在一分五六厘、及二分之數、就近商家、均表歡迎云

哈爾濱

東路華員職名調查概數

東省鐵路管理局俄員千餘名、而華員不及十分之一、其不平等各節已誌本報、溯自民國九年以來所有加入之華員、僅八十餘名、其所司職責及姓名、除該局稽核處、總務處、航務處、恤金處等外、茲經調查概數如下、副局長余序、秘書王長平（已升恤金處長）俄文翻譯陳兆堯、吳恪、俄文書記趙俊秀、陳兆騰、工務處副處長屠慰曾、秘書王鴻恩、俄文翻譯張明哲、蘇世鐸、俄文書記王兆濟、許陶態、車務處副處長唐士清、俄文翻譯曲秉誠、趙鐸、王賓陽、俄文書記唐錫光、吳周高、會計處副處長趙景建、俄文翻譯何增達、王景文、俄文書記趙和祥、陸元昱、商務處副處長徐堉、秘書吳鴻猷、辦事員黃貴福、俄文翻譯畢庶敏、石嵩祺、華庶遠、俄文書記蘇均、材料處副處長蔡克勛、俄文繙譯梁度、倘翰塑俄文書記葉毅、進款處副處長孫恒、俄文繙譯戴純、地畝處副處長何孝先、俄文繙譯房衍、俄文書記張恩鼎電務處副處長史宜、俄文繙譯徐昭、學務處副處長全紹文、俄文繙譯李成瑞法律處顧問張孝琳、華文牘楊墨宜、俄文繙譯崔淑言女士、俄文書記才鏡時女士、魏喜春、秘書處俄文繙譯史尙文、郭德崇、華文牘張洵華、鄭公弼、俄文書記鈕國祥、崔鵬連、機務處副處長郭德洲、秘書王錫昌、俄文繙譯張兆鴻、俄文書記許明德、楊壽鈞、其他三十六棚總工廠副場長袁維瑩、俄文繙譯王錫鐸、地包副段長陳福習、俄文繙譯、全振鐸、橫道河子副段長高瑞、俄文翻譯朱家癸、綏芬河副段長陳大銑、俄文翻譯胡允廉、繪圖員李廷鑲趙廣智中央醫院（東路所管）魏立功等云云

東鐵工廠又有裁工消息

東鐵工廠於近數年來、經迭次裁工之餘、華工受所之痛苦、雖罄南山之竹、亦難書盡、今歲因東鐵華工加入驅逐東鐵沃局長之運動、沃氏極為憤懣、屢欲裁工、藉施報復主義、今春三月會擬裁減工人、後經工業會向我當局力爭、始得收到未裁之結果、乃於上月東鐵工廠又將華工亂撥、并減工價、似此種種刁難、可謂已盡其極、蓋如原係鐵華工科手藝今令操木工活計、自難著有成績、將來仍不免以技劣而被革、華工以遲早必被人裁去、均主張莫如自辭、尚可得少許郵金、雖不能贍養家小亦可作返里之川資、以此之故、於最近二十餘日之間、自辭者覓有七八十人之多、工業會現對此項工人毫不設法維持、未免與該會成立原旨背謬、茲據路局傳出消息、該局擬於六月一日實行裁去二百人、眞假雖難逆料、所傳亦不為無因、如果成為事實、哈埠勢又多添一般失業之難民、嗚呼、華工前途誠可悲矣又一消息、東省鐵路公司、前因營業不振、用度浩繁、經路局重要職員議決、擬將華俄工人累為裁減、以節經費、所有裁工手續俱已辦妥、預定六月十五日實行茲據確訊、現因俄黨到處傳佈過激主義、煽惑路工、誠恐因裁工細故、激起意外風潮、擬將此事暫緩施行、俟沿線風聲平息、再依前議着手辦理云

熊岳

稅捐分卡改稱分局

蓋復稅捐局、因熊岳地面、出產豐富、且又距離日站較近、雙方時有交涉事項、分卡名目、殊嫌過卑、近竟發表易分卡為分局、卡長改稱委員、以昭鄭重、而資整頓云

滾鈎網戶突起衝突

熊岳河口、南北海濱、向有漁民卜網捕魚、有亮網拖網等名目、均領照納捐、相安有素、乃今春忽由營口陸續放來大杉船十餘隻、專用滾鈎釣魚、由北甕廠山頭放線、挨連至兎兒島山後、數十里海面、密如墻堵、大魚均被截去、網戶甚受影響、且該船三五日始取魚一次、魚既失鮮、海水為腥、於衛生亦有莫大妨礙、前經各網戶禀請魚業局、驅逐滾鈎船戶、未邀批准、乃二十四日該船戶王希發之船、竟將滾鈎卜在北號房張海樓拖網上、及張取網、將該滾鈎拖出七八竿遠、當報漁董邢吉臣查訖、張又請王道歉、雙方已平和解決、張用車送王來城、詎王希發忽受三合盛挑唆竟赴漁業分局控告、二十九日由分局將張傳去、若何了結、尚未可悉云

馬車由瓦來岳

近日本城道路由區村修治、漸次平坦、馬車通行、已無窒碍、故於二十八日、由瓦房店開來馬車五輛馳驅於城驛之間頗形便利云

遼陽

偷兒竊去日僑馬匹

北門外住戶日僑生田農園、家中蓄有馬二匹、于昨陽歷二十八日晚、乘家人甜睡之際、偷兒潛入如數牽去、馳騁遠颺待天明起視杳如黃鶴、毫無踪影、即時報告警務署查緝云(品)

尋獲逃妻報警究辦

平康里一等妓館鈎相班妓女富令原籍海城南關康姓之女、三年前嫁海城南何家屯張子厚次子為妻過門以來、其夫在大石橋某染房作工、久不在家、而喜令淫蕩成性、不慣獨眠、遂與近鄰某登徒子有桑間之約、久而熱度增高、客歲乘家人不備、與情夫私逃來遼、該夫不情遂將喜令押給鈎相班、得小洋二百四十元、而喜令生來淫蕩、情願為迎新送舊之生涯、其本夫自客歲七月間失妻後四出尋找、亦未所獲、近日聞有在遼之耗、其夫父張子厚來遼、到鈎相班查獲、即報警務所究辦

開通縣

瞽者告發窩匪

邑西雙山子屯有失目者薛文彬、日昨在甲報告曹文升劉鳳春等家窩留胡匪、田洪順等情、報由一甲派人、將田洪順等一併拿獲、送城交縣、一再訊問、併無確供、聞監督已委潘所長親往該屯一帶查覆、以憑核辦云

邑民慶得賢宰

本邑監督李成善氏、涖任年餘政聲卓著、關于地方行政事宜、無不積極振作、以期化民成俗、如警甲學商各界、凡有應興應革諸大端、時帶招集會議、力謀進行方法、若李公者誠無愧乎百里之才我邑居民何幸而得此賢邑宰也

黑龍江

張道尹出巡由泉抵青岡

龍江道尹張興仁、於月初出巡所屬各縣、聞現已由拜泉抵青岡、以俟視察完竣、順道即赴、明水治局視察一切云

江省定期舉行文官試驗

三省國民會議時、曾經議決之吉江兩省、示擬仿照奉天舉行文官考試一案、聞省當局刻已籌備妥協、定於六月十五日舉行第一次文官甄考、並聞業經申請總司令部、屆期派員監視、並請備案矣

禁止男塘附女設座

省會警察廳長高芷玉君、近查各澡塘附設之女盆座、每有暗娼藉洗澡為名與客宣淫俗云(洗對盆)若不嚴行取締、有傷風化、殊匪鮮淺、故於日昨、通令各署傳諭各該界內男澡塘、有設女盆者、一律勒令取消、有願設立女澡塘者、即須專賣女座、男女混雜、倘敢故違、一經查獲重懲不貸云

山東新聞

濟南

各縣議會議長晉謁省長

縣議參會原議長為恢復縣參議會問題、紛紛來省、作急進之運動已非一日、省議會為促成自治、責無旁貸、亦竭力進行、惟因省長迄不公佈、距實行之日尚遠、於是各縣議長衆會七十八人、議決群謁省長、切實請示、質問省長究係何意、日昨下午遂由宋議長幟、引導晉謁省長、省長當即出面相見、議長等提出請示意見後省長謂所以不即公佈、實非故意延宕、初因種々難點之故、不得不十分慎重、無論如何、總必急速公佈、請諸位放心云云

令警務處呈報警官

熊省長以魯省自警務處成立以來、業經數載、所委各員變更頗多、重以輾轉薦委、人品愈雜、警佐為親民之官、自非循規蹈矩之員難收化行俗美之效、昨特訓令警務處、將全省現任警官資格經歷成績員額、分別造冊呈報、以憑考核云

課吏館試題之限制

熊省長近查課吏館考試題目之範圍、漫無標準、殊失整頓吏治之本旨、特訂定該館試題之限制、訓令該館遵照、嗣後命題、不准出下列之十項範圍(一)聽斷(二)法令(三)吏治(四)荒政(五)自治(六)禁煙(七)剿匪(八)整俗(九)勤政(十)防患

青島

局長考核勤惰

邵筠農氏、自管膠路以來、竭力整頓、百廢俱興、茲聞邵局長日昨飭知庶務張課長、對於差役因人數既多、勤惰良莠不齊、若非設法考核、難期洞鑒、茲將所聞辦法述之如下、該局共分七處二十一課差役人數當可想知、凡在局內聽差者、均須於每早八小時半、持該課所頒圖章、親自到該課報到蓋章、五時半方可退班、(一)由課長等嚴加監視、遇有過惰情事、一面由主管人懲辦、一面報告該課、以便登記而資考核(三)遇有功績、即由主管處、請求該課獎勵(四)請假、應由該課酌情核批、呈局備案云

長篇小說

社會小說 連渭影事（竹儂）（七十九）

第九章

有人看見你到這裏來、我便忙着尋了來了、再遲一步兒、幾乎又撲了個空哩、雨芳道、仲岩、你見見、這是家叔祖、新從家鄉到這裏來、又向竹影道、二爺、這就是我們昨天說的那位祝仲岩、竹影和仲岩施禮已畢、寒暄了幾句客套、笑道、名下無虛士、仲岩的言論風采、實在是處處動人欽佩、要以後我們是多多親近的、仲岩道、老前輩的台愛、晚生當不起過獎、竹影道、我們放浪形骸、儘可以脫略些兒、仲岩倒不要拘々舊套、什麼前輩呀、晚生的、我們還是一切平等、彼此以字稱呼吧仲岩道、豈敢豈敢、晚生和府上一則是通家世交、再則令姪孫又是聯盟、尊長面前、怎敢放肆、竹影道、拙性素來不羈不慣禮俗的拘泥、況且我輩年事正爾相仿、我狠不願意學夜郎的自大、總要脫略點兒好談話兒、雨芳也道、家叔祖是豪爽性情、就是我們家人父子之間、他老都不拘小節、仲岩、你恭敬不如從命啊、仲岩道、那麼晚生便將順意旨、可是多有不恭了、竹影道不要再客氣了、仲岩你這樣聰明人兒、怎還未能免俗嗎、要知道血統懿親、當然是彝倫攸叙、不敢褻瀆的、至於朋友交誼、儘可通融、就是我們、兩家的交誼、也略々聽說過、論理你和阿田、還是叔伯行、怎能聯盟啊、可見這個理是你們已經了解的了、朋友和親族的關係原是不能一例看的、只要我們不鬧出給父親寫信稱大同胞的笑話兒、我們便是眞明白平等的意義呢、說的仲岩和雨芳都笑了、便接着談了一回時事、論了一回詩文、更是十分入港、仲岩忽然向雨芳道、只顧說話幾乎把我們的正事忘了、我我你要集個詩社、約定明天的日子本打算走東相邀、又恐怕人數不能確定、所以我覺自登門面約、已經有五個人了、恰遇令叔祖也在這兒、可好賞光嗎、若是加入你們爺兒兩個、我再去看々笑虎他若能來、便是八仙之數、我們的詩社就可成立了、當下竹影雨芳也都允諾、便重新又算還了茶賁一同走出商場、分道而去、竹影和雨芳回到家裏、聽說致和公還沒有歇下、便赶忙到上房去、老頭兒見着、便問戲唱的怎樣、竹影道、仍然是月調戲、唱了一齣賣腔、幾乎釀出風波來、那有什麼新角兒、却是他們園子裏寃人騙座兒、我們不耐煩了、跑到商場裏去吃了一回茶、遇見祝仲岩談了會兒、所以回來的晚了、累哥哥久等啦、致和公道、我向來也不能早睡、倒沒有累着、只是這戲園子竟使出來狡猾把戲、你們這一蹚可眞受寃哩、仲岩那孩子狠有點兒出息兒、二弟倒可以和他親近親近、參考點兒學問、竹影道、是的、他明兒還邀我們爺兒兩個去結詩社呢、致和公道那是當去的、你們應允了不曾、竹影道、被邀不過、已經應允了、致和公道、狠好、那麼你們早些兒去睡罷、養々精神、明兒好去奪錦標哩、竹影道、小巫見大巫那有什麼彩頭、小弟不過去應酬一遭兒罷、致和公道、不必謙攜活計做出來是自有公許的、你們歇着去罷、竹影和雨芳向老頭兒告了安息、才退了出來、晚景且休瑣叙、次日起來、還沒有早餐忽見門上送進兩封信來、恰是仲岩給他們兩個人的、却不是邀他們去結社、倒反是來辭行、原來仲岩接着固始來電、說有要公、催他急速回任、所以向各家通信報告詩社結不成了、並道抱歉的意思、竹影看了之後、知道給雨芳的定然也是這番話頭的了、便叫胖兒給送了過去、不移時胖兒回來、請到東書房開飯、便起身走了過去、見致和公雨芳已在那裏等着呢、便向哥々問了晨安、

開通分社啓事

本分社記者孫繼漢君因另有高就業已辭職與本社脫離關係恐未週知謹此佈聞

開通分社長 王榮波啓

安東分社啓事

本分社記者范利民君因另有就高業已辭職與本社脫離關係所遺記者一席即聘張子聲君充任兼主持本分社一切事宜以後凡有訂閱本報及刊登廣告者請向張君接洽可也

安東分社長 祖維新啓

瓦房店分社啓事

啓者茲本分社為擴充報務靈通消息起見委張旭東君為訪員俾增加新聞材料以饗閱者恐未周知特此聲明

瓦房店分社長 徐鎮卿啓

蓋平分社啓事

啓者茲本分社為擴充報務起見委金彝卿君為本分社經理彙記者嗣後如有訂閱報章或刊登廣告者祈向金君接洽可也

蓋平分社長 王欲方謹啓

洮南分社啓事

本分社為擴充報務起見特在洮安縣安廣縣鎮東縣突泉縣等處添招代派處有欲擔任者請至本分社接洽可也謹此佈告

洮南分社長 景向欣啓

本社特別啓事

各處分社長公鑒嗣後凡來稿件務希加蓋各該分社戳記及分社長圖章以昭信守免生弊端特此聲明

滿洲報社編輯部啓

至急招募分社啓事

吉林省城、鐵嶺、昌圖、雙廟子、新台子、鷄冠山、橋頭、如有願在以上各地擔任分社事宜者希速來本社接洽或通函商酌均可

滿洲報社經理部啓

大裕長 裕 本棧開辦以來…
中華棧 ▲旅客注意便利之旅館

◆……歡迎投稿……◆

偵探小說

妖幻（二百四十二）（蕉農）

第十九回　覩積案深郵民隱　探地穴計擒惡僧

玉蟬道、孩兒正去採望嫂子病體、適値嫂子想麵吃、孩兒因給他煮了一灶麵、方才煮好、盛過去、還未曾吃、嫂子叫我、先來問母親用不用、老夫人道、我已然用過飯了、不想麵吃、你嫂子他是害胎氣的時候、想甚麼吃、你告訴他、祇管說、不可礙口、也不必記挂着我、玉蟬聞言、答應着自去了、許老夫人因向士俊問道、你適才所說的、青州府所出奇案、高公委派我兒偵探、到底是怎麼一件事、士俊道、此案並飛新近發生的、皆因高公接任之時、舊日案卷中、有丟失婦女一案、共不下十餘起、事隔年餘、終未破案、高公以事關重大、所以委兒偵探、以期早日破獲、孩兒以此案、由天齊廟而起、遂親到天齊廟查訪、見那廟中住持僧海淸、兇惡異常、就知此案、係彼所爲、但那和尙、性情機警、言語便捷、以致未能問出實在情形、又於夜間、前往暗訪一次、巳訪明那和尙、設有地穴、大約那些婦女、一定藏在那地穴內、毫無可疑了、但因他那地穴、造得非常巧妙、以致孩兒未能窺破、無從下手、現在那和尙、又逃入地穴中去、有此種々原因、此案頗爲碍手、未知何日始能得手、孩兒正費躊躇、適接母親家信、遂回家而來、太夫人聞言說道、如此說來、欲破此案、恐非易事、我兒既已回家、可在家中多住幾日、等那和尙、出了地穴、再擒捉於他、自然易於爲力矣、士俊道、孩兒此次歸家、並未面辭高公、況高公對於此案、很爲着急、孩兒勢難在家久居、母子二人、正自談論、天氣巳晚、鄭玉嬋掌上燈來、厨役巳將晚飯預備好了、於是母子二人、對坐用飯、此時十一妹、病巳見愈、遂站在地下、與玉嬋輪流侍候許母用飯、吃飯中間、許士俊提起天齊廟一案、心中未免不快、一時飯畢、母子二人、仍對坐談心、許母因說道、可憐你這鄭家妹子、毫無親眷、自從認義在我膝下、十分孝順、我冷眼看他、舉止分外穩重、絲毫不帶輕狂之態、雖然來自賊中、我敢斷定他確是淸潔女子、於今巳二十餘歲了、俗語說的好、女大須嫁、你日在外面交遊、但得那人品端正、自幼未娶者、可將玉蟬許配於他、也算完了我一樁心事、不然、久居咱家、豈是長久之策、士俊道、母親不言、孩兒也常留心此事、現有兒之拜弟、朱錦標、人頗端正而且年歲相等、

文苑

寒食道中（滄海一鷗生）

林花爛熳柳依依、山色蒼蒼極四圍、宿雨恨人輕別意、峭寒欺客換征衣、楚江萬里堪揮淚、燕艸三春空憶歸、正是斷魂寒食日、可憐遊子首蓬飛

旅中遇友（前人）

羇客常悲行路難、勞人偏愛白雲閑、擊鼓久拋新社酒、買磯多負舊魚竿、十年夢覺心成碎、五夜神驚鬢欲寒、正是病懷愁絕處、聞雞底事拂塵冠

其二

絕撤經年夢故人、小園唱和又重新、世因積學精君富、天爲能詩恵我貧、意氣都從餌後滅、交情彌覺病中直、名山事業期千古、莫被浮名誤此身

初秋感懷（前人）

暮暮朝朝半角樓、不堪蕭索又逢秋、流年冉冉侵雙鬢、長夜漫漫起四愁、舊事經心空染淚、壯懷灰去謾凝眸、唾壺擊碎還搔首、泣向西風恨未休

秋蝶（前人）

粉消香冷露纔拳、薄翅低徊影不連、凝對林楓情得得、神依籬菊恨綿々、時違難作登科兆、物比終須結夢緣、莫道霜寒飛去慢、再來仍占上林鮮

其二

衰艸除花有限秋、來於何自去何投、艶淸香冷時無幾、紛退金消老到頭、九辯不知悲宋玉、半生徒作夢莊周、翩々舞在西風裏、借問東籬菊綻不

重遊白宮感懷（陳日生女士）

偸閒半日一徜徉、痛哭神州淚兩行、瘦子情懷慣蕭瑟、謝家詩夢感滄桑、英雄用武眞無地、豎子成名總可傷、最是龍池千萬柳、替人多事舞興亡、

其二

萬丈愁雲掃不開、落花時節我重來、滋蘭樹蕙靈均淚、斫地高歌杜甫哀、紫閣猶傳前代像、黃鸝空弔故宮灰、莫辭吟嘯非吾事、點綴江山要此才、

暮春感懷再詠（敏樵）

重門翠掩兩三家、簾外春深燕影斜、吟到酴醾（酉旁）香信杳、故園巳老舊時花、

小樓人靜夜三更、月上紗窗夢未成、底事縈懷眠不得、幽思大半爲花情

道德

王張二夥（來）

某洋行經理、家頗小康、設一店舖、用夥友二人、一王一張、又用學徒一人、張年大於王、而王年雖小、性頗老成、勤儉誠實、店主（即洋行經理）甚喜、往來賬目及銀錢等項、均託王代理、而張性佻、達每喜賭博及看戲等事、店主因在洋行從事、無暇來店顧問、張屢乘機出去賭博看戲、每半夜不歸、而店主不知也、一日王家有人來店、言及老母病危、命王速去調治、王聞之、不勝焦急、乃告張歸家、言明日卽可來店、張云、今日我友約我看戲、店中無人、汝明日可去、王云、母命不可違、遂不與張談、告於學徒、張心憤恨、是日適店主來店視察店情、見王不在店、乃問於張、王在店否、曰不知何處去、此人每半夜不歸、店主亦不過信、於是候王來店問之、王果覺夜不歸、乃信張之言、隨將王業停歇、作書遺於案頭、次日王歸、見書知爲失業書、隨整理行李、告知店主而去、及至門前、見一掃帚橫臥於地、王將行李放下、拾而置於門側、重負行李而去、店主其異之、乃問於學徒、王昨出去何事、學徒曰、因老母病危、歸家、店主又曰、平常如何、學徒曰、勤儉操作、不離一步、店主曰、張如何言王半夜不歸、學徒將實情告之、始知張有妒忌之心、乃自悔曰、若非學徒所言、幾笑我不識賢愚、於是仍請王爲經理、痛責張、々愧甚、乃辭職而去

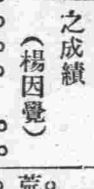

柿餅治痔瘡之成績（楊因覺）

余患痔瘡兩年、苦無藥醫、既思行手術又、懼痛苦之難堪、後得友人張君告余云、柿餅有治痔之能、余始不信、既考之於本草綱目、及本草從新之山菓部中、柿條下載有治腸風下血痔漏之句、余仍頗懷、疑以爲此物有何效哉、乃試之、計食一斤、每次一二個、一日三四次、於未食前、每於入圊時、肛門部疼痛非常、且糞後見血、自食後、則覺疼痛稍減、出血亦微、余此時始、信其能力之不差、乃繼食二三斤、則覺大愈矣、至今已愈一載餘未、見復發去、年秋有同學俞君、告余以苦於痔瘡、且有一二年之久、余告伊以余之經驗、伊始亦不信、余勸伊勉食以試之、食後亦覺愈、後乃繼食三四斤、現亦不見疼痛及出血矣、由是觀之、柿餅確有治痔瘡之效、可無疑義、但余對於多年老痔、倘無經驗、不識有效否、余正在研究中、待日來有確效、再告海內同胞、患是疾者、其亦試之乎、惟身體過弱者則、每次祇能食一個、一日四次、飯後二三時食、因柿餅性涼多食能使腹痛及瀉泄也、望食者注意之

諸藪

荒唐生日記（耐煩）

荒唐生無是人也、不過以此日記乃得於荒唐山前者、姑名之曰荒唐生記日而已

星期一、枯坐室中、百無聊賴、忽郵差遞一信至、展覩之、乃閻羅王嫁女之請帖也

星期二、命紙匠新製一紙衣、着之於身、煥然一新、驅車至冥府閻王降階來迎、慇懃備至、移時筵開、觥籌交錯、賓主盡歡、頗極一時之盛

星期三、閻王遣小鬼送余歸、並贈余砒霜生鴉片各五斤、食之味甘而香

星期四、自食砒霜生鴉片後、背上忽生二翅、覺身輕如燕、能翺翔空中、樂甚

星期五、展翅飛越大西洋、不一小時、至法國巴黎、該地人士、疑爲愛神下降、咸焚香迎迓、

星期六、在空中邂逅雷震子、邀往南天門比武、僥倖而勝、得獎章一、金杯二、據云該物係天界至寶、與杏黃旗混元金斗、功用相同

星期日、得勝而歸、家人設宴慶賀、袁世凱馮國璋咸蒞止、其盛況非可言喻

戲話（菊魂）

（永善舞台的戲眞好嗎？）
（仗着甚麼園役這們辭橫呢）

本報上登載了一篇芙蓉草的小傳、可巧芙蓉草、就在永善露戲了、舊曆廿六日晚、電燈發生了障碍、一霎時成了黑暗世界、但是我的戲迷心、却一點也沒叫他攪退、於是乘車來到了永善舞台、彼時台上由長電燈、引來兩個燈泡兒、台上一切、到也凑合看的見、於是我就上樓、到北面上坐下、就有一個身穿藍布褲掛、歪帶着醬色毡帽的一個園役、把一張摺成馬布一般的戲報兒拿來、我說「勞駕、有好的給我一張」他搖其兎頭、噎其蛇眼、說道「沒有、帑就些兒吧、按此時才開戲、那有沒有的道理、所以我告訴他說、「有沒有、不要利害呀、他厲聲說「就是這樣、愛看不看」砲子子眼睛、瞪了個溜圓、想必又要和我動野蠻吧、哈々！這東西過於腈眼了、我豈能與小人對而致氣呢、後來過來了一個耳沉的看座的、到也有幾分和氣、當時我也不能走了、坐在那裏思想、這東西爲甚麼這們凶橫呢

啊！是了、他是仗着他園子、有了好角兒、以爲我一個人看不看不要緊、果然、果然、祇是可惜他全園之中、却沒有一個角兒、能當得起一個好字、閑着也是閑着、我且把當晚的幾個戲、說上一說

「明月芦花信飄渺」上半節像犬吠、李玉奎的落馬湖、在場內唱倒板掀簾出來、一變而爲驢鳴、辭別樵夫、唱搖板、正趕上電燈滅了、事簡直是半夜三更蛤蟆叫、他的唱工、就是一點也不當的入聽了、也要發笑的做派不用說了、兩個耗子眼、不管是怎麼用勁、也是老太太的神氣

劉漢臣的兩猴山、前幾場開打、浮燥巳極、掛白髯、使大刀、當然與鐵公雞的打法不同、穩健大方、最爲要緊、劉佮兩脚沒根、太欠火候、一亮式兒、便兩眼直射到樓上、不知是看我還是看她、托兆一場簾裡倒板「…黃昏時候」欠一折、出場回龍腔「…我的兒」又欠一折、按該佮、專門油腔花調、討我大連聽戲的好、爲甚麼歷來該有的曲折、反到省去、直敎劇界一位聖人、原板裡「到如今這般時…」似乎不跟「却爲何這般時…」含着疑惑的意思「…雙眉愁鎖」一轉、沒大够韻調兒、唱搖板「猛擡頭又只見七郎姣生」幾々乎來了個痰堵門兒、磁碑一場、反二簧、使一副低啞的喉嚨隨便的婉轉周折、花達了一氣、明明放着「瓦解冰消」好句子偏唱「兵敗荒郊」眞有聰明、金沙灘三字、絲毫也沒挑動、當時有一位先生誇他、說眞好、問其所以、他說「無論甚麼角兒、只要唱的時別了、就算好」其實自立一家、不落古人窠臼、固然是不錯、可是劉佮、恐怕沒處擺龍

若論做工、托兆碰碑、到沒甚大難處、不過形容出一個老頭兒罷了、老眼昏花、時々用手擦眼、到也像、可是一張嘴開唱、便把二目靜的像牛、賊光炯々、東瞧西望、這是他做工的自相矛盾

大軸就是芙容草的嫦娥下凡、大家留神瞧、戲價可是八毛、要看他的戲、應當先看看他的小傳

他當年既跟小梅當過差、論理是一定倫傳學幾着兒的、可是看了小傳上「民國初」「享過盛名」就可以知道他是個老大帝國了、然而古語云「薑是老的辣」若是眞正好角、越老才越有價值的

當晚去顧當、憑他那年紀、就提不得扮像了、再加上一個大個子動轉有些不靈、倒倉的嗓子、道白的時候、費了有九牛二虎之力末場一段原板、只能聽其粗聲、而不聞其隻字、令人急殺

論其工作、不過幾回微笑、和末場的舞帶而巳、可是此種技藝、金蓮花小凌雲輩、盡可做到、不足奇也

趙長山（報上還有一段個彭春珊不知那一個對）扮宗之美、將就湊合、嫦娥贈金的一場、他合念「一到頗當家中走走」是明明頗當沒在他家裏了、當時他接了金子也不往前走了、急忙回身轉去、及至家中、頗當却迎了出來、此事便覺可怪、宗生心中既又有了嫦娥、當然是懷着鬼胎的一般此處猛然見着頗當、一定是要吃一驚的、該佮却大搖大擺、和沒有事的一般、太差、就是頗當要搜他的時候、也沒現出甚麼爲難的樣兒來、按此戲精采、不過幾場做工而已、該佮久在京津、在這緊要之處、毫不仔細揣摩、懈怠混過、是眞欺我大連無人啊

筱馥子（孫家台魔）

艷春樓、小馥子、成人以後、臉子越發的漂亮了、什麼事、都放開了手、倒不似淸倌的時候、見人躲躲避避的了、有一天、我同一位朋友、到小金子屋裏、打揷小馥子亦在其中周旋、說說笑笑倒怪好的、我見他的白白臉兒、嬌嫩文雅、他的言語中、又妙語可人、神情于有情中、露一種無情的樣子、于無情的意間、又似有情的態度、咦、何物老媼生此嬌美女兒、後來、把我的道心、打破了、我便老着臉、百般的、向他約求一件事、他是憑白的不應口、後來朋友、在傍笑說、你不是、癩蛤蟆、想吃天鵝肉哇、你無有尋思々々、人家馥子、那是紫花璃琉的、非有翡翠的、焉能配得去

瑣聞

△精米公司發達▽

（旅順）旅埠市面、新舊兩街合計中外紳商、官衙學校、以及其他居民、不下十萬人口、而每日所食之白米、往年除自他埠運轉外、求之本埠幾無製造供給之所雖有一二資本家經及於此、然或因資力不足、或因辦理不到、有始無終、多成畫餅、利權外溢、良可慨也、自近年來、西洪順經理潘仙洲氏、於市內創辦滿洲精米工廠、資本雄厚製造精良、大受顧客之歡迎、銷路之廣、有逢三江、信用之著、世人皆知、故一般販賣者、無不樂從、時下萑夜加工、大有山陰道上、應接不暇之勢云（舟）

△茶園又將開演▽

（旅順）市內十年町、興樂茶園前因角色不佳、叫座無力、所以損失到了不能支持地步、乃至鄉下唱了一月野台劇、現又回、旅興樂茶園擬近日開演、想這回還仍像以前那些喇叭嗓子的東倒西歪的文武老生、人三鬼七的密秘賣淫的青衣花旦、諒來不下三天還得倒霉（舟）

△飯館改造樓房▽

（旅順）本埠新市街大迫町、斌合樓、對於中西料埋、久巳曾炙人口、因以前樓房狹窄、每當夏令苦于衛生不宜、今爲擴充營業、方便顧客、持將原樓從新修築、近正在興工中、大約一月後乃可告成云（舟）

△連長治軍成績▽

（開通）駐邑防軍奉天騎兵第二游擊隊第一營第四連馬鵬飛連長、學術兼優、老成練達、對于敎練循々善誘、終無怠惰、管束目兵尤爲嚴而不苛、對待人民、頗爲和平、邑人無不稱頌云、

△公欵主任得人▽

（開通）地方財政公欵處主任王永盛氏、學品均佳、經驗富有、作事認眞、公正廉明、經士紳推該處主任以來、而處內煥然一新、百廢盡舉、因而該處大見發達、推其原因、皆該君整頓有方、諸凡認眞之所致也

△染房設計欺人▽

（普蘭店）同仁街有湧盛彩染坊、其執事者外號呂麻子、心術險險、狡猾非常、聞近年來暗至外埠購到大宗假牌靛油染料、以供欺騙染布商家、因此頗有積蓄、每日非嫖即賭、以耗其騙來之金錢故染布商家皆裹足不前、然該人現下見計不佳、又自外埠販布自染、以欺購布之主顧、願今後染布商家與購布者、其愼之也可

△竟因細故爭吵▽

（遼陽）城內南街住有馮某者、欠西街永義理髮處剪髮錢四角、已數月矣、屢討不還、昨除歷廿五日晚十時許、該馮某由理髮處門首經過、當被理髮處主張某瞥見上前迫索二人言語不和、以致大勢衝歟、抓扭成團、時有小十字街崗警聞聲前往排解、始行了結（品）

彼女之運命

▷日本菊池幽芳著　如竹譯◁

—（四十八）—

南洋之行（四）

可是、勝巳！我既是一切的事、都爲你帮忙、但是、你與絹子、還沒到直接約訂婚事的地步罷」眞淵像這樣的探査勝巳和絹子的關係

勝巳當時頗爲躊躕、但以爲訂約雖然應該嚴守秘密、對於爲他帮忙的姨丈、不如明白告訴他的妥當「姨丈！我實在告訴你罷、我與絹子姑娘倆人之間、巳經訂約了、這是我們兩個的密秘你要藏在心底、不告訴別人、纔好」姨丈的眼睛裏、神色急變「哎呀！太敏捷哪、你們倆既然訂約了、這項確實哪、哈々々哈」他高聲笑着、隱蔽自己的吃驚之狀

「因爲事已至此、請你多費心…」「好了、我們盡人事而聽天命、你可以放心起程」

×　×　×

依照預定之日、勝巳離橫濱起程前往南洋、絹子送到船上、二人含淚分袂、可謂深嘗戀人生離之苦、但心中還相互空想將來之歡樂、所以倘能忍耐、可是、哎！可是、當時運命之魔、巳將阻害他們的前途、二人毫無知覺

勝巳動身後、過了一兩天、夏野被眞淵招到目黑了、彼女以前雖然議過目黑之預言者、推算她的命運、但是預言者現在招他來、在她實在是想不到的事、她應招到眞淵家來、心中很疑惑眞淵接迎着夏野道「你來的好、我有點話說、你巳經與那男子脫離了罷」夏野驚訝「不是脫離的、是他不肯繼續關係…」「那還算是脫離哩？那好！你怎麼愛戀他、到底被他拋棄的了？」「先生、你說了、等候三年、就可以達到目的、不是麽？」「對了、你得等着三年哪…可是、你不如斷絕念頭、更好哪、若能斷絕念頭、你的命運也能長進、既然那男子無情、倘若與他結婚、你終身也爲難啦」「不是、他決不是那樣薄情的男子、他的爲人一經決意、就一直的前進、不顧別人、這是他生來的性情、他說是與貴族女公子有關係、我信他必定是拚命戀愛那女子的、這麼想起來、我實在忍耐不住啊！」「哼、你信他厲害、他的性情、若是那麼樣、你雖然傾心愛慕他、也是無效、不如在這機會斷了念頭、纔好！」「不行！若能斷念、我怎麼要這麼着急呢？」「若是那男子與女公子結婚了、你怎麼辦？」「我自己咒死她、或是殺死她！」夏野兩眼都紅了、決心的形相、正如魔女一般

旅館　棧　良　本棧主人啓
長春　達棧　本棧主人啓
中華棧　經理人　義昌公司
中華棧　轉運貨物代辦客事西式客室

大連汽船定期行輪

代表 電話 四一八五
船房 電話 七二七五
●開往青島 上海
◎西京丸 六月一日正午
◎榊丸 六月六日正午
●開往天津
◎長平丸 六月四日 前十時
◎天潮丸 六月一日 午後一時
●開往安東
◎天潮丸 六月十八日 後三時
◎天湖丸 六月七日 午後六時
●龍口行
◎龍平丸 五月 午後六時
●營口行
◎長順丸 五
●阪神行
◎長順丸 六月五日
大連山縣通
大連汽船株式會社

日本郵船定期行輪

電話 六三七一番
◎長崎神戶大阪行
◎山東丸
●神戶橫濱直行
◎勝浦丸 六月三日
◎相模丸 六月十八日
◎高砂丸 六月八日
牛莊行
◎山東丸 六月十四日
●天津牛莊行
◎勝浦丸 六月廿一日
◎相模丸 六月十一日
◎高砂丸 六月一日
◎開往歐洲線
◎リマ丸 六月六日 漢堡行
◎豐橋丸 六月六日 李浦行
◎美國行
◎高岡丸 六月十七日 紐育行
◎常盤丸 六月三日 北美沙得爾行
◎以上各船因天候及其他事宜時行改期

三井洋行定期行輪

代表 電話 七一〇一番
●開往北美新金山及沙市各處（經過神戶橫濱等埠）
◎岩手山丸 六月十六日出帆
◎赤城山丸 七月下旬
◎寶永山丸 七月十四日出帆
轉運坡特蘭土之貨物可以承辦所有水脚等項新照會敝處帳房可也
大連山縣通 三井物產會社 船舶部出張員 代表電話七一〇一
荷物取扱店 接大山縣通 宮崎商會 電話五二一五・五九二五

東和汽船定期行輪

◎興順號 電話 六三七一番 月日 龍口行
山縣通滿洲銀行支店對門
東和汽船株式會社

大阪商船定期行輪

電話 大一一三番
電話 六一一一番
●門司 神戶 大阪行
◎哈爾濱丸 五月卅一日
◎嘉中丸 六月三日宇品寄
◎嘉南丸 六月十日
●バイカル丸 六月七日
●經由神戶沙市他哥瑪行
●蘇士經由歐洲行
上海福州台灣行
◎盛京丸 六月十四日後四時
◎湖北丸 六月十五日後四時
◎福建丸 六月廿三日後四時
◎廿六共同丸 五月卅一日後四時

政記公司定期行輪

代表 電話 四一四一番
▲永利號 五月 芝罘行
▲生利號 六月二日 芝罘行
▲公利號 五月三十一日 上海行
▲增利號 五月 日 上海行
▲廣利號 五月 日 青島行
▲有利號 五月 日 龍口行
▲英利號
▲平洋號 五月 日 上海行
政記輪船股份有限公司 電話四一四一

阿波共同定期行輪

電話 五〇〇一番 六八九一番
◎十六號共同丸 六月二日後七時 芝罘威海衛仁川行
◎廿一號共同 六月三日後七時 青島行
本埠與山東鐵道及朝鮮鐵道之間承辦聯絡運輸貨物
大連市山縣通七四區七一號
阿波共同汽船會社

田中賬房定期行輪

電話 六一一七番
◎利通號 五月 芝罘仁川威海威
安東行
◎永和號 營口行
◎海天丸
大連市加賀町一八
田中商事株式會社 大連支店 電話長六一一七番

歡迎中國人

肋膜肺病之神藥
惡性之梅毒淋病藥
滋養補血强壯劑
喘息咳痰、月經不順
頭痛保好藥「翠雅」
內外名藥均有出售
大連西通貳丁目 賣藥化粧品文房具
森本仁壽堂藥房

酒精及洋灰大價減

代理山東國旗洋灰（セメント）南北滿及芝罘一手販賣
總批發處帝國牌洋灰及大分虎牌洋灰及淺野黃
金錢牌洋灰（セメント）販賣店其他各種洋灰（セメント）及建
築材料俱全發售各種酒精
大連市越後町四六番地上海銀行西鄰
永盛長木廠（長） 電話六六三七番
美孚洋行 中 電話 七九番
保安堡裕民洋灰瓦工廠
同增福時帽大氅莊 （長）電話 二二八番
狩野公司 （中）（長）電話 一六七 一九番
美孚洋行 （日）（長）電話 三四三番
太古洋行 日（長）電話 三三三番
美孚洋行 （日中）（長）電話 三五七 七番
太古糖局 中 電話 三六五番

外埠代理處

蓋平城裡
奉天小西邊門外
奉天城裡四平街
奉天日本火車站
鐵嶺城裏東街
開原譯
四平街驛
長春城裏北大街
哈爾濱道外南大街仁義巷內

賞格

立出賞格人廣生行有限公司茲有河南省開封枝行之司事大江宗衡是年在任內虧空公款數仟圓已於三月十五日席捲所存之現銀私逃無踪特將其相片附刊於後如有四方君子知其踪跡到本公司總行或各埠枝行報信者俟拿獲歸案後即謝花紅港紙銀貳百大元正決不食言此據

廣東南海人
年方三拾歲
甲子年四月初一日
香港廣生行有限公司謹啓

西崗俳優宿舍廣告

邦子 西皮 二黃 時調 大鼓 改良 戲詞 蓮花 點唱

于小芬 于小順 黃小榮 黃小蓮 黃福仙 黃福春 黃小寶
王金寶 盧翠鳳 盧小翠 盧銀鳳 劉鳳寶
劉蓮舫 劉巧菱 劉小蓮 黃小喜 李小順 李小春 薜小鳳

本宿舍自創辦俳優以來己經數載幸蒙市面往來之士商惠臨現本所不惜重資將樓房接連寬潤修飾潔麗特由京津芝罘上海等處邀來以上所列頭等歌妓十餘名均色藝雙佳特客周洽每日絲竹管絃樓臺歌舞望祈走馬章臺諸君大駕光臨方知別有一番繁盛

小崗子福德街十二番
舊有話電一二七三番
新增電話三五一三番

青島東萊銀行增資改組廣告

本行創設於民國七年原係無限組合資本金額銀貳拾萬圓數年以來業務發達信用昭著茲爲擴充營業起見改組爲股份有限公司增加資本金額銀參百萬圓一期收足業於本年三月經農商財政部註冊專營國內滙兌各種存欵放欵及商業銀行一切事宜本大連分行除申請關東廳已蒙許可外特此聲明

大連市監部通百五十番地
東萊銀行大連支店
經理 電話 五八三八
營業部 五八三七
公用 三三一四 番

營業 關於銀行一切事務

中國銀行大連支店

營業時間 上午九時至十二時 下午二時至三時
電話四三八五・四七九五番

潤昌盛肥皂工廠廣告

敬啓者敝號在大連開設有年前爲提昌實業挽回利權起見特應時勢之要求故圖永遠之營業力謀改良不惜重資特由俄國聘用工師各家購撰上等原料製造各種肥皂無不俱全久蒙各大商號惠顧者比較與舶來品無異堪稱空前商一之純粹國貨前除春暖又將歷夏特製上等肥皂應時暢銷物美價廉爲蒙賜顧無往歡迎恐未週者特此聲明

品名 三鹿條皂 鹿印方皂 另有各種粗皂
鷄印方皂 朝日方皂
大連伏見台惠比須町一丁目卅五番地 電話七六七〇番

紙類直輸出入商

大連市監部通五二
株式會社 萩原商店 大連出張所
電話三九九七番
受信略號タイレンハギハラ

辯護士 從五位 湯淺唯二

元關東廳法院判官大連法院長
大連南山福順厚南拐西路南（電話三五一二番）
專辯民事刑訴訟並商業賬目借貸及鄉屯土地不明等事一切糾葛承辯决期迅速

用由最新化學製成的優良第一白粉

双美人牌花粉

專門學者亦曾推奬這白粉能發揮無然美之既合衛生又能潤澤皮膚

合名會社原田組

拜啓者敝組向以機械及附屬品五金油漆爲營業荷蒙各界諸君信任已久矣不勝感激之至竊思凡百工師夫欲善其事者必先利其器利器之品含精剛而無他求如斯敝組專赴英德兩國名廠選辦精煉鋒鋼近已運來連在庫以供諸君之用請購而試之如蒙惠顧不拘多少無不竭誠歡迎

大連市山縣通十九號地
合名會社原田組 電話八二一番

△新到▼

日本九州牛津板紙株式會社特製品
馬糞紙 各種類 在庫豐富
通知後卽呈送樣本
滿鮮代理店 大連市浪速町三丁目 吉田洋行紙店
振替大連一五六番
電話四五七五 七九一七番

龍口銀行

資本金壹千五百四十萬圓
大連浪速町二八號地
中日合辦株式會社 龍口銀行
關東州地方費現金取扱
大連市金庫事務取扱
電話（代表番號 七一五一番／宿通用 五七三六番／公衆用 三三二八番）
振替貯金口座 一五五八番
支店及出張所 龍口、旅順、青島、哈爾濱、公主嶺、鞍山、安東、松樹、瓦房店、市內盤城町派出所
各滙兌處 日本內地、及臺灣、朝鮮、滿洲、內地各市、均可通滙、一般銀行、業務、迅速辦理並十分克己

發賣 西洋各種紙張

之至望各界之採用西洋各種紙張者速至本社貿易部接洽為幸

滿洲報社貿易部　電話四〇三四番　振替大連三七二番

大連新聞

民政署決定設立漁港計畫

關東洲內漁業、逐年日盛、但無漁港之設、非常不便、今經民政署殖產課作種種之研究作成計畫案以便施行其計畫內容大致如左

一、無論滿潮時與否漁船可以自由出入

二、二十七噸的漁船、同時得繫留五隻

三、延長五十間棧橋、並築岸壁

四、建築長三十間、寬八尺間賣木房

五、設置魚類運搬車、格納所

六、設備貯魚庫、造船場網具修繕及乾燥場

七、設備船員宿泊所、及娛樂場

此外並築水族館、水產標本館、漁船避難港等

報告講習警官 實地練習之情形

大連小崗子警務署自哈爾濱特別區警官起程赴金、該兩警務署即行製造該警官等在連實務練習之經過情形、詳細向關東廳警務當局報告、目下正在調製之中、日內即當完畢向當局郵送云

關東廳事務官 巡閱管內日程

關東廳警務局、決定派藤田事務官等、依左列日程、至管內巡閱其巡閱要務、及日程記列於後

巡閱要務

一、巡閱管內警署對於警務、衛生、行政、運用如何

一、管內服務規則若何

一、日常服務狀況、交通狀況及關警察行政一般事務

日程

六月二日　公主嶺警務署

同　三日　四平街警務署

同　四日　開原警務署

同　五日　鐵嶺警務署

同　六七日　奉天警務署

同　八日　撫順警務署

同　十日　本溪湖警務署

同　十一日　安東警務署

信濃町菜市場休業

信濃町菜市、為奉祝日皇太子殿下之大饗宴會、定於六月二日午前十時起休業、但於一日及三日之兩日間、均於午後五時、即行閉門不賣矣

滿洲教育學校 編制與招考

滿鐵經營之滿洲教育學校、定於今年九月一日開校、本年招文科理科二級、文科第一部以日語中國文為主、第二部以地理、歷史為主、理科第一部以博物為主、第二部以物理化學為主、每部招生十名、共為四四十名、入學資格以中學畢業者或有同等學力者合格、畢業後其、成績在全級前四分之一以內者、則無須考試而附以檢定資格、報名期至七月三日截止、二十一日前後即行考試云

改用米突法 將即內實行

日政府勅令第百十六號、令自今年七月一日、改用米突法、但以度量衡舊法、相沿既久、入人亦深、一時恐難棄舊用新、故須由當事者限定十年內或二十年內一律實行、滿鐵會社以彼實行新法以營業等關係、當然亦須取同一步調、積極整理、以便施行云

小崗公議會長 將進行理整會務 當端午節前 正進行好期

小崗子華商公議會諸位會長、自從去年十月間被選出之後、以迄今日各人均是要努力於會務、惟是小崗子公議會、諸般進行之公益社會事業、固然不少、若該樓之實業補習夜校、亦甚是有可觀的地方、而對於該公議會之進行誠如某君之所言、則猶寥々、近日聞自某君進言之後、該會之名譽顧問某君、頗為該會努力畫策、以期履某君之言而進行之也、倘該會長等均能受人之忠告後而能實行之、亦可謂識時務之人物也、故余不盡為小崗子公議會祝也(某華商談)

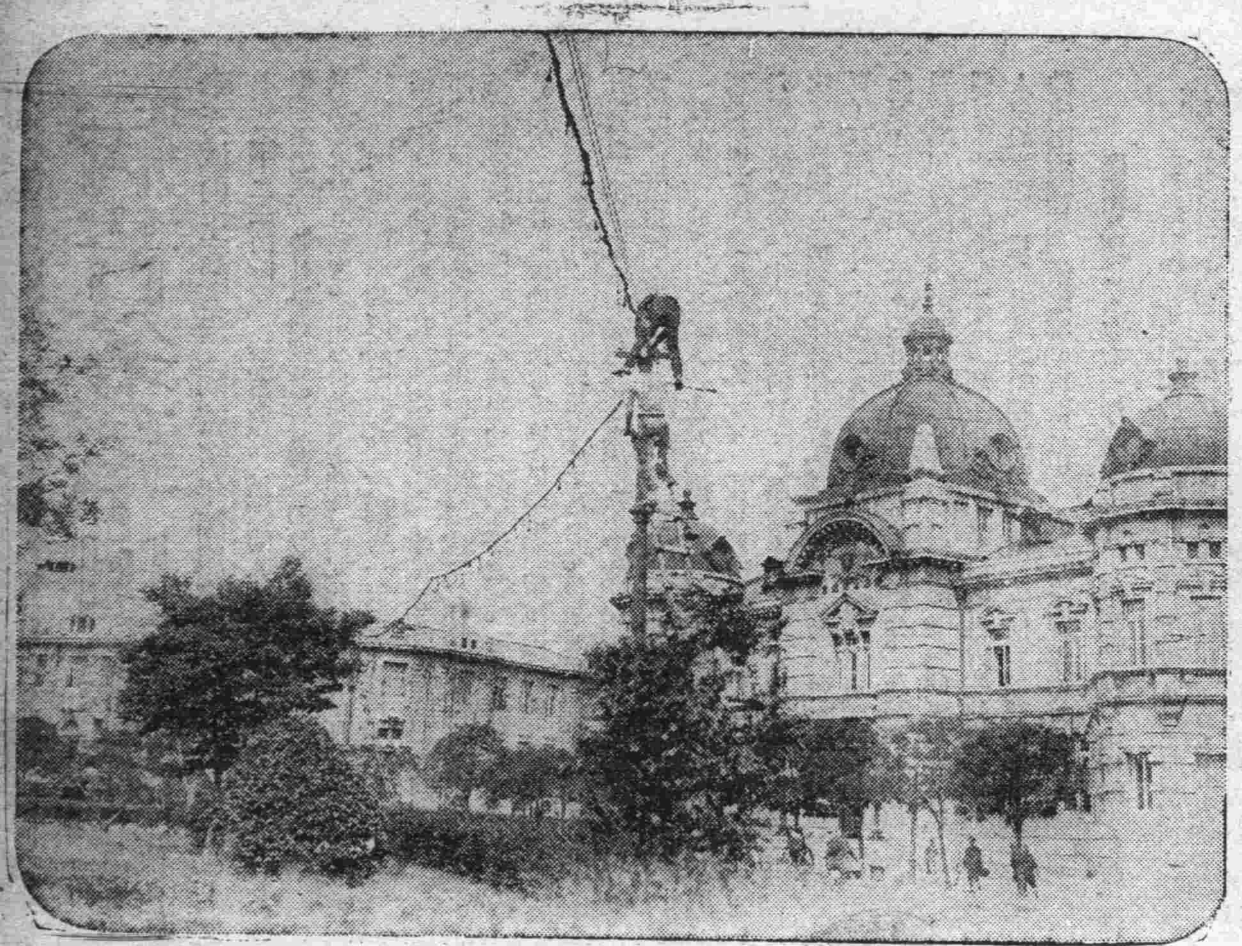

慶祝日皇儲婚禮大饗宴(大廣場之新粧飾 光華奪目之電燈)

劉鵠受王龜之騙 債台高築已潛逃 一般債主宜向王龜索取

小崗子平和街遊廓十六號妓館、生意自朱春山兌與劉彩蘭之後、生意頗是不錯、最年來以劉鵠之姘夫王學劍昔日在煙台妓館時王學劍曾為劉彩蘭盡力於官署等事、劉鵠抵運兌了十六號妓館之後、既將王學劍喚來、為其執理一切、即是劉彩蘭之叉桿、奈王某受人之惠、反是要去害人、向年來在劉鵠而前曲意承歡、王某於此暗中、漸次用其騙詐手段、將劉彩蘭之家產揮霍殆盡、王學劍勒索之欵、全數在他處購買房產地土以及妓女在某號住、劉鵠以王某為極親 熱極可 靠之人、不加防備、不期近日來因劉鵠之外債高築、黑心利之王龜已囊中充滿、王龜目下每月之取入、何止千百元、目下已將抵屆五月端陽、債主全部前往討債、劉鵠既乏點金之術、又無抗債之能力、於是乃復以其昔日之計畫、用卅六策之上策、於前卅日午後六時、携其養女來喜來春小鈴等四人、已逃之夭夭矣、劉鵠逃去之後該十六號內所有的物品亦抵押於徐香圃氏、故徐特派人前往監視、一面於昨三十一日午前、至小崗子警務署通稟、然後收管該十六號之所有家具物品、查劉鵠之外債、全數不下二萬餘元、不知此等債主對於劉鵠逃去、當如何損失也、或均有相當之把握、向王學劍索取乎據土騙取劉鵠之欵、理應為劉鵠還債才是、不知一般債主、敢否向王龜討索也、某天於劉鵠逃去之先、曾見劉鵠、則劉鵠痛當時不應信王學劍倚靠無差之人、今日思之、始悔恨王龜之害人不淺也、然今日之王龜亦勢力充足、無與抵抗之力、不得已懷恨逃去今後再不上此輩之當了

進出本埠勞動者之人數 三個月間出入將及十萬

山東苦力、每年由本埠出入者甚夥、視其出入數之多寡及去向、可知東省勞動界事業何如、故苦力之移動實與東省事業大有關係、茲記其出入之數、及去向列後

自各埠到本埠數

一月中	
青島	一、六五七名
芝罘	三、四五〇名
龍口	一、九四二名
天津	二八九名
其他	六七名
計	七、四〇五名
二月中	
青島	三、六九〇名
芝罘	五、三一九名
龍口	三、〇七六名
天津	八三一名
其他	二四名
計	一二、九四二名
三月中	
青島	一九、六八一名
芝罘	一〇、八六六名
龍口	九、七二五名
天津	五、三三九名
其他	七六名
計	四五、六八七名
總計	六六、〇三四名

自本埠赴他埠數

一月中	
青島	三、九一六名
芝罘	五、三六六名
龍口	三、六六九名
天津	六二一名
其他	一六二名
計	一三、七三四名
二月中	
青島	一、〇〇七名
芝罘	二、二五九名
龍口	二、一九二名
天津	一九八名
其他	一九五名
計	五、八五一名
三月中	
青島	三、六四二名
芝罘	四、七一二名
龍口	二、七七八名
天津	八七四名
安東	三三名
其他	七五名
計	一二、二一四名
總計	三一、七九九名

計自今年一月以至三月來、其由他青島等處、出入本埠者、合為九萬七千八百三十三名、去年同期渡來數為七萬九百五十三名、發船者為二萬八千二百五十九名、計為九萬九千二百十二名、今年減少一千三百七十九名云

滿鐵五月中旬 鐵道收入狀況

滿鐵々道五月中旬之旅客、及小手荷物之收入成績如左

旅客乘車數廿五萬六百七名收入三十二萬三百九十六元二十三錢

發送手荷物一萬五千八百六十八個六十六萬四千四百四十三斤收入二千六百四十九元六十六錢

小荷物中普通小荷物五千六百六十六個十八萬五千四百六十九斤收入六千二百四十元三十四錢

鮮魚野菜生果一萬四百五十一百二十一萬千六十七個收入一萬八千三十一元八十八錢金銀貨同地金四千九百二個八萬一千五百五十九斤收入二萬六千七百四十三元四十七錢

合計個數三萬七千五百五十二斤數一百十四萬三千五百三十八斤、收入金額三十五萬二千八百四十三元三十六錢

該小荷物中、為鮮魚、野菜、生果、等最多、而該項之收入、較比上月、增加倍數云

於哈爾濱開第三回 滿洲商議聯合會之議案 由各商業會議所共提出十九條

滿洲商議聯合會、第三回聯合會議決定於哈爾濱舉行、各商業會議所提出議案如左

議案第一號(長春)

一、滿洲設置大數之仕入機關為滿鐵社長要望之件

議案第二號(奉天)

一、奉天開設保稅倉庫之促進事宜向中國當局請願

議案第三號(長春)

一、滿鐵會社施行建築規程暫期之內中止方法之件

議案第四號(奉天)

一、關於在中國保護工業所有權制定法規促進方之要望之件

議案第五號(長春)

一、產業組各法並關於重要物產同業組合法制定方法之件

議案第六號(奉天)

一、滿洲之產業組合法制定之件

趣旨東滿日人小商工業者得以互相共濟制定滿洲產業組合法勿論外務省及關東廳均所要望

議案第七號(鐵嶺)

一、滿洲產米輸出解禁應向中國政府再提交涉

議案第八號(安東)

一留關於滿鐵運賃之件大連及安東驛發着貨物之特定運賃其距離宜比例而改正之

議案第九號(嶺鐵)

一、滿洲產獸皮獸骨之三線連絡輸送貨物由朝鮮境內通過方法與以相當之便法

議案第十號(安東)

一、關於新設銀資本之金融機關之件(於滿蒙地方設置銀資本之金融機關最為要事)

議案第十一號(鐵嶺)

一、關東州及滿鐵附屬地之製產品宜設定一特惠關稅法而內地輸入稅之減免為政府之要件

議案第十二號(安東)

一、對於滿洲特產品之特惠關稅之件由關東州及滿鐵附屬地對於其所輸出滿洲主產物而帝國輸入關稅希望以特惠的免除之

議案第十三號(安東)

一、本聯合會會則改正之件

議案第十四號(安東)

一、全國商業會議所加入聯合會之件

議案第十五號(大連)

一、關於設立不動產銀行再議件

議案第十六號(大連)

一、消費組合之撤廢又關於品種制限之件

議案第十七號(營口)

一、撤廢滿鐵消費組合之件

議案第十八號(哈爾濱)

一、日俄協商促進方政府之要望之件

議案第十九號(哈爾濱)

一、於哈爾濱市(一)對俄企業貿易臨時研究機關特設之方法及(二)在哈爾濱日本總領事務事任之官吏之件

敲詐未遂犯被拘押

原籍普蘭店管內三十里堡現住金州驛前大島町關某與原籍普蘭店管內現在住不定之呂永田兩人共謀之下、二十九日晚九時當同至太公街七十九番地德勝棧、聲言彼係大連警務署刑事、旋即檢查店簿、又指住客原籍奉天人孔子安為匪、且云盜案發覺、奉天現已來電引渡、須隨到案云云、言時聲容俱厲、氣度亦極險惡、該棧主及孔子安受此番恐嚇不知禍所由來、遂一面慰懇、一面到鄰右找曾充任刑事之鞠士奎處、求其代為緩頰、然時屆夜深、鞠已熟眠叩關多時、終亦無濟、歸後關之怒容雖未稍解、而遲遲之中、亦不復言、拘案之事、徘徊良久、始恨恨而去、兩人雖去而德勝棧孔子安、終覺不安、不料昨朝(三十日)八時呂果又至聲言余與關岐亭相處日淺、故其情形尚未知、素稔 余友趙 某與關最厚、言聽計隨、舉凡均可左右、故此案欲求無事了結、非孔子安須出洋十元、經余介紹着趙為力而運渡引動關岐亭合當有効、不然則必引渡奉天云云德勝棧聞此當、又求鞠關說、及其年貌服裝則鞠覺有異、遂立至德勝棧、以覘虛實、一面又以電話通知大連警務署、與關岡亭以詢事之底細關岡亭得息知係冒名敲詐、遂即刻臨場、而呂猶未去也、即將呂捕獲後、復到新起街王某處、以捕關趙兩人、但關某雖已被捕、而趙卻他逃矣

一物三主之糾葛

西崗遊廓場十六號娼窰、女掌班劉彩蘭、舊係煙埠名妓、近以年老色衰、遂買雛妓六名、自居鴇母之位置、開設娼窰於小崗子、今已數年、生意不甚發達、前數年尚可支持、近受市面金融緊逼之影響、營業愈形不振、以致債台高築、勢難前圖、遂於日前携帶養女桃之々夭矣、劉鵠去後、而聞其所欠外債、共不下萬餘元、而為彼之所有留以抵債者、僅伊屋中舊有之器具、約值二三千元之譜、該劉鵠於去歲、曾欠到小崗華商會副會長徐香圃氏之債一千四百元、即以屋內之器具為抵押、徐氏於今年春間、久聞劉鵠債累甚衆、恐一旦逃去、此項債務無所取償、遂稟明官署、將抵押器具如數點明登記、果然不出徐氏所料、劉鵠今竟避債潛逃、徐氏聞信之下、以有登記在先、因有恃無恐、於日昨午前帶領多人、前往查點器具、而當場忽有市內商人薛吉昶者以及華東信託會社人等、亦在場點收此項器具、徐氏乍見之下、猶以謂伊等無理取鬧、及互相爭執、詳加考查、始知該等亦曾有同樣之登記、其中又以薛某為最早、徐氏次之、而華東信託又次之、一物而三主、眞可謂之奇聞矣、現三方各不相下、均欲取得此項器具、所以權勢將涉訟、終久鹿死誰手、殊難逆覩請拭目以觀其究竟可也

私煙停販影響營業

市內羽前町有林某者、開原來本一窮措大、數年前、開設鴉片小賣所一處、始漸々積有餘資、說者謂其得獲小康者、係因密販私鴉片所致、其言不為無因、林某於是以為發財極易、於是又於永善茶園對過小胡同內、開設小錢莊一處、詎料彼私販煙土、屢被沒收、小賣所直接受其影響、小錢莊亦間接週轉不靈、於是乃以自開之當舖作保、向某號借欵至一萬餘元 之鉅、其實該當既係一人所開、與自己保自己無以異也、查林某虛張聲勢、實非正當商人之所宜宜、宜速改之、從結實上做去可也、姑誌所聞、以覘其後

狂犬病注射施行

小崗子警務署衛生係於昨三十一日起至六月二日三日間、施行狂犬病之豫防注射、以防瘋犬病之流行昨三九一日前往注射者、以日本人為多、而中國人則為數甚少、不知一般養犬者、是何居心胡不携其飼犬、前往該署求為之注射以免其飼、犬一旦傳染狂犬病而措手不及矣

中華青年會 星期之講壇

伏見台中華青年會、對於社會教育積極進行、本星期日特請泰東報社沈紫暾先生、講演美國排日與吾人之覺悟、沈氏作新聞記者將及十年世界大勢熟爛胸中、必能有高明言論、滿聽者之意也、茲記其概略如下

一講師　泰東社報沈紫暾先生

二講題　美國排日與吾人之覺悟

三時間　六月一日(星期日)下午三時

四地點　伏見台中華青年會

聲鳴不守清規之和尚潛逃

啓者自古儒釋道三教並重人以教重實教以人重要皆以品性為貴我朝海寺與復縣龍鳳寺清水寺一脈相傳合為一家無分彼此盡人皆知僧照仁自先師在日主持廟事已二十餘年遵師命也乃有師弟照儒者年二十餘歲始行出家俗楊姓居心叵測覬覦廟中殷實其出家原非出自本心始頗守清規數年以來貌為恭順見人諾諾如不出諸口而心則狠狠無比近年來大肆其蜂蠆之計露出本態試而其種種不法行為自民國五年伊藉端請求為龍鳳寺掌管廟事僧以師兄弟之誼當允其就乃未二年將廟中糧石盡行私賣又將清泉寺之糧石亦如數盜賣尚不足償其私額虧欠外債若干且將清泉寺之地畝戶所有文契私換伊自已名目復結惡黨捏辭呈控已故師明德皆將廟產覇為已有乃情見理屈自知罪無可逭潛至北京所欠外債僧如數代伊變付年餘其因病而回僧念其窮促無歸更望其改過自新為其延醫診視情誼有加冀感其心伊亦外為感激頗覺安分忽又請到金州龍王廟修工僧以為前非已改深信不疑不料以後將僧募化之款盡數耗去猶不敷用在本寺增補千餘元不知伊作何開銷又將廟中之糧賣去三十餘石仍虧外債若干僧以師兄弟之情誼攸關不忍坐視設法按置田地出押在外以抵外債合共回寺好言出勸冀其悔悟孰料去春與其徒恩恩私自外出未知何事浪費無節化費八百餘圓難於回廟嗣經顧鳳賓顧仁軒萬履三張金堂劉岳五鄭樂亭單季修等人再四關說論其過雖斥革不足蔽其辜而伊師徒情甘領過心服口服當衆立認過書一紙以後倘再不改前非伊師徒皆有應得之罪任僧處分未及半月伊口稱至龍鳳寺看守廟宇絕不干預廟事請兄放心僧心雖碍難不得不允於去秋九月間着大中將伊送至龍鳳寺臨行時又善言相勸至再至三到寺數日即有伊俗家楊某等人與其徒恩良善之輩現在游手好閑債台纍々又有伊俗家孫絪粹本非寺地戶令換伊之文契又貸價錢若干不知其數復在該二寺大設筵席齊集會議到會者非伊至親即其同黨其餘會首並未到場懇衆人到復縣舉伊為二寺主持衆皆不贊成其種種化費為數甚鉅以上所言恩通同串挿日夜圖謀必皆覇佔龍鳳寺清泉寺二處始得甘心而楊氏三三五五不離廟中所有寺中糧石及物件盜賣甚多今春恐嚇衆徒二之手久欲到龍鳳寺與伊對質只以土匪擾攘不能前去現在親至寺中而伊自知法所不容與徒及一干人等皆聞風遠逃似此無天無法無顏再回本寺是皆自絕於佛門僧不得已登報聲明所有伊師徒在外招搖所行所為僧不但絕不承認而亦無力擔任該自作自受將來龍鳳寺清泉寺朝海寺無伊立足之地況伊為闔寺之公敵其無理取鬧理合聲明為此廣告仰希公鑒

皮口管內貔子河會朝海寺兼龍鳳寺等廟

主持僧　盛照仁謹啓

明治三十九年創立

東京　製版印刷學院

◎珂羅版　◎寫眞網目版　◎二色版　◎亞鉛凸版　◎亞鉛一凸版

◎寫眞撮影術　◎寫眞修整術　◎天然色寫眞　◎金銀色寫眞　◎漆器寫眞

◎石版及活版　◎寫眞石版　◎電氣版　◎金属蝕刻　◎護謨印

◎陶器　◎絹布寫眞　◎變體寫眞　◎特殊寫眞　◎他四係技術

印刷業者歡迎　短期卒業

通信並　實地教授

年齡資格無限制　規則送料四錢

東京寫眞學院

振替東京二〇九八三番

東京市麴町區土手三番町廿三番

三井　火災 海上 運送　保險

明治火災　千代田火災　東京火災　東京海上

火災　日本火災　神戶海上運送火災　共同

火災　大阪海上火災　橫濱火災海上

大正海上火災

各保險株式會社代理店

三井物產株式會社

大連支店

大連市山縣通一二六號地

電話代表番號七一〇一番

病苦多年因來福片而有今日之幸福

奉天城內王君秀岩。病苦多年因服來福片而愈。得有今日之幸福。大喜過望。親至公司道謝。茲述其談話如左。

我在二十二歲的時候。娶妻楊氏。這樣的人生最樂的事。反之在我不惟毫無趣味。並且很悲觀。這是甚麼的原故呢。想是我少年時代。元氣旺盛不知道利害。用不自然的方法。滿足我的情慾。所以有這樣的結果。不但如此。我的病症並且一天利害一天。有時候頭痛倦怠。記性不好。腦筋昏亂。往々把事情弄錯。有時候連夜夢遺。到了次日。非常疲倦。有時候自己覺得發了瘋的樣。碰着什麼事体都生氣。有時候無故的覺得心裡很悲。心裡很怕。結了婚之後。對於我的妻。不惟毫無愛情。而且討厭他。所以家庭之間。也非常冷淡。因此甚麼事情都不要做。遊蕩度日。把歷年的積蓄。使盡用光。後來連每日的生活費用。都有些爲難了。這時候我的身体也疲的不像樣了。臉面也黃的不像樣了。我的妻也因爲時々憂慮。日々悲觀。並且〇〇也不滿足。竟同我得了一樣的病。我們夫妻二人。內爲病魔所苦。外爲生活所逼。覺得除了死竟無別法。想死也不是一次了。去年秋天。偶然在泰東日報。看見來福片的廣告。半信半疑的買了一瓶試々看。誰知道竟是効驗如神。吃了後頭腦也清楚了。身体也好起來了。於是再在城裡大德生大藥房買了來福片一打。夫婦二人。同服此藥。我們二人這樣利害的病。就此不知不覺完々全々的好了。現在因友人的紹介。在某公司辦事。公司的經理誇獎我。說我的頭腦比人家好一倍呢。我的妻現在也懷姙五個月了。我們夫婦二人。到了今日。方在領略得人生的樂趣。知道了人生的幸福。這都是受的來福片的賜。因此我遇着與我同病的人。都勸他吃來福片。結果都是百發百中。人々稱讚此藥的好處云々。

來福片藥價 每瓶大洋貳元五角 每半打大洋十四元 每打大洋二十五元

經理所

奉天四平街大德生大藥房
奉天鐘樓南中西大藥房
奉天鼓樓南歐美大藥房
奉天鼓樓南永年大藥房
奉天鐘樓南歐美大藥房
安東中富街東益增遠
鐵嶺鼓樓西平記大藥房
長春北門外中西大藥房
長春北門裡興亞大藥房
遼陽什字街天鈺成
營口二道街中西大藥房
營口魚市口五洲大藥房
營口永世街興亞大藥房
營口西大廟義興成余記
吉林糧米行五洲大藥房
瓦房店新市街信記大藥房
大連市監部通華泰大藥房
大連市奧町華西大藥房
西崗子永樂街德記西棧
普蘭店平安街德順藥房
金州城裡德記藥棧
西崗子平和街廣生堂
海城城裡華西大藥房
鳳凰城南街中西大藥房
天津估衣街葆記公司
北京大柵欄華美大藥房
北京大柵欄老德記藥房
北京前門外中美大藥房
天津日租界回春大藥房
其他各埠大藥房均有代售

格言
舟非水不行。水入舟則沒 (孔子語)

無論
太陽所照人跡所到之地
各國人士各界老若男女
一律歡迎常用回春救命之
環球無二神藥
仁丹

仁丹價目
小包五分
中包一角
此包添呈藥盒
大包五角
特利包五角
各處藥房洋廣貨舖均行寄售請諸君賜顧就近購取爲盼

仁丹主治
中暑傷寒 頭痛目眩 食積不消 猝倒昏迷 精神鬱結 虛弱貧血 腹痛吐瀉 積痞吞酸 水土不服 酒醉船暈 時令疫疾 虫蝕牙痛

治愈陳君者即此藥丸也 韋廉士大醫生紅色補丸

每年當此際貴有新血加增也

試服韋廉士大醫生紅色補丸使閣下之血液加增則身體强壯矣

每有多人屆此時節則面黃肌瘦形容憔悴因而每覺乏力胃納不進往往精神不濟恍忽不安亟須調補血氣人皆知之也然而往往因消化無力不能得飲食之滋養則血液淡薄如水矣韋廉士大醫生紅色補丸經醫藥之研究係補血之聖藥無庸飲食滋養服用是丸力生新血即覺逐漸有力胃納增進腦筋強健顏赤唇紅精神換發即如上海英美煙公司繙譯陳振圓先生之證書即可爲確據矣其來書云鄙人在英美烟公司效力迄今已有二十年之譜矣因歷年操勞過度以致腦筋大虧時要疼痛去秋由京學校調湘各事較昔更忙因而復患失眠之症飲食亦減雖曾屢服補品毫無功救嗣與至友烏蘭亭君談及病苦情形遂勸進貴醫生紅色補丸一服之下食胃漸增復購一打腦痛竟止睡亦安寧雖事務之操勞猶昔而精力亦無疲乏之虞貴醫生之紅色補丸何其神效如此哉無以爲報特綴數行鳴謝凡經售西藥者均有韋廉士大醫生紅色補丸出售或直向上海江西路六十號韋廉士醫生藥局函購每一瓶大洋一元五角六瓶大洋八元郵力在內

閣下需閱此小書乃是奉送也鄙局印有精美男女及小孩衛生小書如欲索取即需將姓名住址繕寫於名信片上寄至以上所列地址原班郵送一本可也

亟宜平肝勿爲肝所病也

閣下之身體安樂康强全憑乎閣下之肝經如何也如若憂悶懊怒氣服便閉頭痛肝火上升等症者即需於今晚臨睡之時試服紅色清導丸次日早辰即能使大便暢達神清氣爽

惟試服清導丸

京兆武清縣王友臣先生來示云鄙人前者素患大便結塞之疾常有三五日不見大便之時致使肝火上升週身發熱以及他種之病相繼而作每服中西各藥均無奏效余偶閱報章登載貴局經售之清導丸對余之疾甚爲相洽余托友人由京藥房速購兩瓶試服此藥未服前覺大便逐日有序特別通暢服用後由貴局郵購數打余刻間每日服用此藥更覺精神清爽較前飲食倍加此全賴服用貴局清導丸之功效也謹書數行以鳴感謝紅色清導丸凡經售西藥者均有出售或直寄郵票大洋六角至上海江西路六十號韋廉士醫生藥局原班郵奉一瓶每六瓶大洋三元郵力在內

百圓進呈 肺病

定價 壹週間分 拾圓。八圓。五圓。

▲本劑專治肺病爲最有効力之靈藥

歐美醫科大學病院
帝國醫科大學病院

均有賞揚之配劑並有內務省衞生試驗所之嚴封保證爲治肺之特効藥如若如此證言有不對之處請與分析證呈百圓本劑服用三日咳嗽立止飲食增進並能去熱可防盜汗鎭筋鎭靜得以安眠

發賣處
大阪三休橋北詰 有田德拉克 電話船場一二三四四番 一六一四番
東京日本橋區四丁目 有田德拉克 電話本局一三三八四番 一〇七七番

肺病病理模型日本全國及海外各大商埠均設置有專賣所陳列此項模型作爲一般人士參考觸目驚心患病者急來醫治收保効驗如神

包治的藥其僞各藥房不準私賣有僞造之德拉克所以請認明有田德拉克爲要

關東發賣元 東京日本橋區通四丁目 有田毒拉克 電話本局三三八四番 一〇七七番

關西發賣元 大阪市南區三休橋北詰 有田毒拉克 電話船場一六一四番 二三四四番

大連盤城町 有田毒拉克 專賣所

●滿洲專賣
大連 盤城町 若狹町
旅順市敦賀町
沙河口京町
安東縣四番通
奉天春日町
鐵嶺敷島町三
開原新市街
長春東一條通
哈爾賓傳家甸
營口永世街

●支那
北京前門外
天津北旭街
濟南普利門外
青島新市場通
上海瑪禮遜路
漢口日本租界
香港灣仔聯發街

發行人
編輯人
印刷人